

## A Jornada Além: Minha Experiência de EQM e o Encontro com Cristo

Compartilho com vocês uma experiência pessoal e profundamente transformadora - meu encontro com Cristo durante uma Experiência de Quase Morte. Esta jornada além dos limites da existência física não apenas reafirmou minha fé, mas também revelou verdades que transcendem nossa compreensão terrena.

*Ari Mart*

# O que é uma Experiência de Quase Morte (EQM)?

Uma Experiência de Quase Morte (EQM) ocorre quando uma pessoa está clinicamente morta, próxima da morte ou em situação de perigo físico ou emocional intenso, experimentando uma série de sensações e percepções que transcendem a realidade física comum.

Estas experiências geralmente ocorrem durante paradas cardíacas, traumas graves, complicações cirúrgicas ou outras condições que levam o corpo a um estado crítico de funcionamento. Durante este período, a pessoa pode sentir-se deixando o corpo físico e experimentando uma realidade alternativa.

As EQMs desafiam nosso entendimento tradicional sobre a consciência e a relação entre mente e cérebro, sugerindo que a consciência pode existir independentemente da atividade cerebral mensurável.

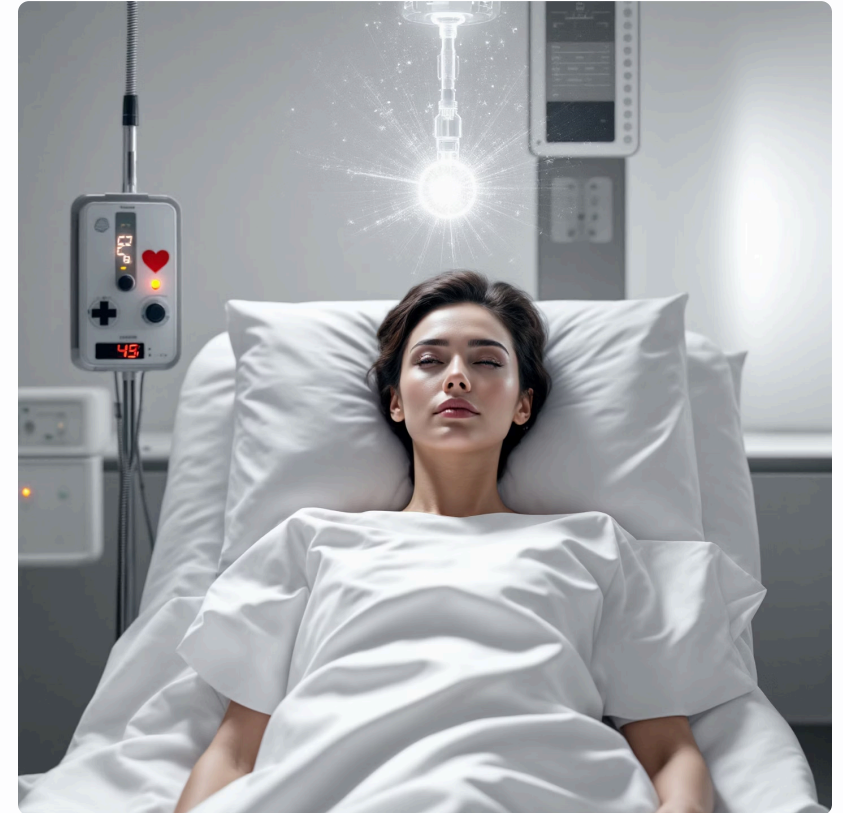

Estudos recentes da Universidade de Southampton e outros centros de pesquisa têm documentado milhares de casos de EQM, evidenciando que este fenômeno transcultural ocorre independentemente de crenças religiosas prévias, idade ou contexto cultural.

# Características comuns das EQMs na literatura científica

1

## Sensação de paz profunda

Aproximadamente 85% dos casos relatam uma sensação imediata de tranquilidade e bem-estar, mesmo em situações previamente dolorosas ou traumáticas. Esta paz é frequentemente descrita como "além de qualquer sensação terrena".

2

## Separação do corpo físico

A experiência de flutuar acima do próprio corpo (autoscopia) e observar procedimentos médicos ou eventos ocorrendo no ambiente. Muitos relatam detalhes verificáveis posteriormente que não poderiam ter sido observados normalmente.

3

## Passagem por um túnel

Aproximadamente 70% das pessoas descrevem a sensação de movimento através de um túnel ou passagem escura em direção a uma luz intensa, frequentemente acompanhada de sons incomuns.

4

## Encontro com seres luminosos

O encontro com entidades espirituais, frequentemente descritas como seres de luz, familiares falecidos ou figuras religiosas como Cristo. Estes encontros são caracterizados por uma sensação de amor incondicional e aceitação.

1

## Revisão de vida

Uma recapitulação panorâmica da própria vida, onde eventos são revividos não apenas do ponto de vista pessoal, mas também experimentando os efeitos de suas ações sobre outros.

1

## Limiar ou fronteira

A percepção de um ponto de não-retorno, frequentemente simbolizado como uma porta, portal, cerca ou outro limite que, uma vez cruzado, tornaria impossível o retorno à vida física.

Segundo estudos do Dr. Bruce Greyson e do Dr. Pim van Lommel, estas características apresentam notável consistência entre diferentes culturas e períodos históricos, sugerindo um fenômeno universal da consciência humana.

# Minha história: o momento antes da experiência

Tudo começou em um dia que deveria ser como qualquer outro. O céu estava particularmente claro naquela manhã de quinta-feira, sem nenhum indício do que estava por vir. Eu havia acordado cedo, tomado meu café habitual e me preparado para mais um dia de trabalho.

Recordo-me de sentir uma leve indisposição durante o trajeto, algo que atribuí ao estresse acumulado das últimas semanas. O projeto em que trabalhava exigia horas extras e uma dedicação quase integral, resultando em noites mal dormidas e uma alimentação irregular.

Por volta das 10h30 da manhã, enquanto participava de uma reunião importante, senti uma pressão intensa no peito que rapidamente se transformou em uma dor aguda, irradiando para meu braço esquerdo. A sala começou a girar e as vozes dos colegas tornaram-se distantes, como se estivessem falando através de um túnel.



Os médicos depois confirmariam: sofri um infarto agudo do miocárdio fulminante, causado por uma obstrução completa da artéria coronária descendente anterior - conhecida como "a artéria da morte" quando completamente bloqueada.

Durante 4 minutos e 37 segundos, segundo os registros médicos, meu coração parou completamente de bater, enquanto a equipe de emergência lutava para me trazer de volta.

# A transição: deixando o mundo físico

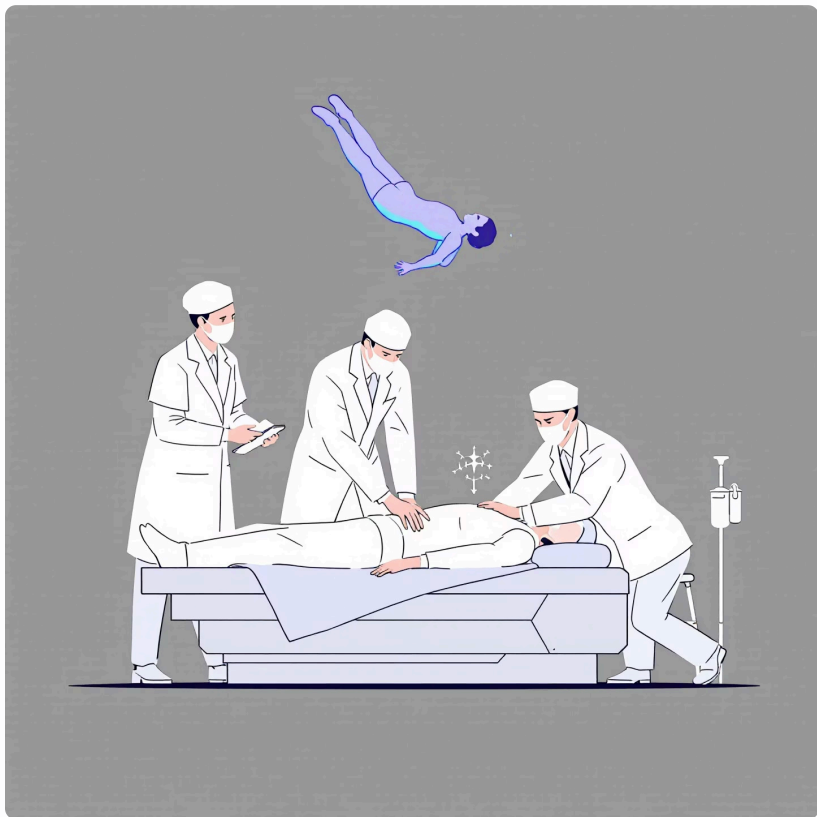

O primeiro momento de consciência durante minha EQM foi marcado por uma transição súbita e desorientadora. Um segundo antes, eu estava na sala de reuniões, sentindo dor e desespero; no instante seguinte, experimentei uma sensação de leveza absoluta, como se toda a densidade do corpo físico tivesse sido dissolvida.

Encontrei-me flutuando aproximadamente dois metros acima de meu corpo. Observava, com uma clareza impressionante, a equipe médica que havia sido chamada executando procedimentos de reanimação. Via meu corpo inerte sobre o piso frio, a camisa aberta, enquanto um dos socorristas aplicava compressões torácicas ritmadas. Outro preparava o desfibrilador, enquanto uma colega de trabalho chorava silenciosamente no canto da sala.

O mais surpreendente era meu estado emocional naquele momento - não sentia medo ou angústia ao observar meu próprio corpo sendo reanimado. Em vez disso, havia uma curiosidade distanciada e uma estranha aceitação do que estava acontecendo.

Notei detalhes que, em condições normais, seriam impossíveis de perceber: o número de série do desfibrilador, uma pequena mancha de café na manga do médico, palavras sussurradas entre os socorristas sobre meu "ritmo cardíaco incompatível com a vida".

# O despertar em um lugar estranho e desconhecido

Após observar os esforços de reanimação, senti um movimento súbito, como se fosse puxado para trás por uma força gentil mas irresistível. Não houve a clássica sensação de túnel descrita em muitas EQMs - em vez disso, foi como se a realidade simplesmente se dissolvesse e reconfigurasse ao meu redor.

Encontrei-me em um ambiente completamente diferente de qualquer coisa que já havia experimentado. Não era um lugar físico no sentido convencional - parecia existir em uma dimensão diferente, onde os conceitos terrenos de espaço e tempo não se aplicavam da mesma forma.

O ambiente ao meu redor tinha qualidades contraditórias: parecia simultaneamente vasto e ilimitado, mas também íntimo e próximo. Não havia horizonte definido nem limites perceptíveis. O espaço era preenchido por uma espécie de névoa ou bruma translúcida que alternava entre tons de cinza, azul profundo e um púrpura etéreo.

Estruturas indefinidas pareciam formar-se e dissolver-se à distância, como arquiteturas abstratas compostas mais de energia do que de matéria. Não havia fonte de luz identificável, mas tudo era visível em uma luminosidade difusa que parecia emanar de todo lugar e de lugar nenhum ao mesmo tempo.

A gravidade não operava como na Terra - eu não estava exatamente em pé nem flutuando, mas existindo em um estado intermediário onde a orientação espacial perdia seu significado habitual.

# A sensação de isolamento e solidão

O que tornou aquele ambiente particularmente perturbador foi a sensação de isolamento absoluto que me envolveu. Pela primeira vez, experimentei uma solidão que transcendia qualquer experiência terrena - era como se eu fosse a única consciência em um universo vazio e indiferente.

Esta solidão manifestava-se não apenas como ausência física de outros seres, mas como um vácuo existencial profundo. Era como se eu tivesse sido completamente desconectado de tudo o que dava sentido e contexto à minha existência.

Tentei chamar por ajuda, mas minha voz - ou o que seria o equivalente à voz naquele estado - parecia absorvida pelo ambiente, sem eco ou resposta. Cada tentativa de comunicação apenas amplificava a sensação de isolamento.



Busquei desesperadamente por referências familiares, por algo que pudesse ancorar minha consciência e aliviar aquela sensação de abandono cósmico. Recordei-me de pessoas amadas, de momentos significativos, mas essas memórias pareciam distantes e inacessíveis, como se pertencessem a outra existência.

O tempo perdia seu significado linear neste estado - não sei quanto tempo permaneci nesta condição de isolamento, pois não havia marcadores temporais. Poderiam ter sido minutos ou éons.

# A atmosfera do ambiente: descrição detalhada

## Propriedades físicas alteradas

O ambiente não seguia as leis físicas conhecidas. A luz comportava-se de maneira incomum, não projetando sombras definidas, mas criando um efeito de luminescência difusa. Objetos ou estruturas distantes pareciam estar simultaneamente próximos e longínquos, como se a perspectiva espacial fosse maleável e responsiva à minha atenção.

## Acústica extraordinária

Havia um silêncio predominante, mas não era a ausência de som - era um silêncio "vivo", ocasionalmente permeado por vibrações sutis que mais se sentiam do que se ouviam. Qualquer som que eu tentava produzir parecia simultaneamente abafado e amplificado, reverberando de maneiras imprevisíveis.

## Temperatura e sensações táteis

Não havia calor nem frio definidos, mas uma constante neutralidade térmica que, paradoxalmente, causava desconforto. As sensações táteis eram igualmente ambíguas - o "solo" sob mim (se é que poderia ser chamado assim) não era sólido nem líquido, mas uma consistência intermediária que cedia levemente e depois resistia.

A atmosfera tinha uma qualidade quase líquida - densa, resistente ao movimento, mas permitindo deslocamento com esforço consciente. Cores pareciam ter vida própria, flutuando no espaço e ocasionalmente fundindo-se em padrões caleidoscópicos que pareciam comunicar significados que eu não conseguia decifrar.

O mais perturbador era a sensação de que o ambiente não era apenas um cenário passivo, mas uma entidade consciente em si mesma - como se todo o espaço estivesse observando, avaliando ou testando minha reação. Esta impressão contribuía significativamente para o desconforto e a sensação de vulnerabilidade que experimentei.

# O desconforto inexplicável que senti



O desconforto que experimentei durante esta fase da EQM transcendia as categorias físicas, emocionais ou psicológicas conhecidas. Era uma sensação completamente nova para a qual nosso vocabulário terreno se mostra inadequado.

Havia uma dissonância fundamental em meu ser, como se minha essência estivesse vibrando em uma frequência incompatível com aquele ambiente. Cada tentativa de adaptação ou ajuste apenas intensificava esta sensação de incompatibilidade.

Experimentei o que poderia ser descrito como uma "náusea espiritual" - um mal-estar profundo que não estava localizado em nenhuma parte específica de minha consciência, mas permeava todo meu ser. Era como se minha própria identidade estivesse sendo simultaneamente dissolvida e comprimida.

O desconforto manifestava-se também como uma desorientação ontológica - a incapacidade de determinar não apenas onde eu estava, mas o que eu era naquele estado. As fronteiras que normalmente definem a individualidade tornaram-se nebulosas e instáveis.

O mais perturbador era a sensação de estar exposto e vulnerável a um nível existencial. Sentia-me completamente transparente, como se cada pensamento, memória e aspecto de meu ser estivesse visível e acessível a qualquer entidade que pudesse estar presente naquele reino, embora eu não percebesse ninguém inicialmente.

# Emoções predominantes: medo, confusão e ansiedade

## Medo existencial

Não era o medo da morte física, pois de alguma forma eu compreendia que já havia ultrapassado essa fronteira. Era um terror mais profundo - o de perder permanentemente minha essência, minha identidade fundamental. Temia ser absorvido pelo vazio aparentemente infinito ao meu redor, dissolvendo-me até não restar nada de "mim".

## Desamparo absoluto

A sensação de estar completamente sozinho e abandonado naquele ambiente estranho gerava um sentimento de vulnerabilidade extrema. Não havia ninguém para oferecer orientação, conforto ou assistência. Esta solidão existencial era talvez o aspecto mais difícil de suportar, amplificando todas as outras emoções negativas.

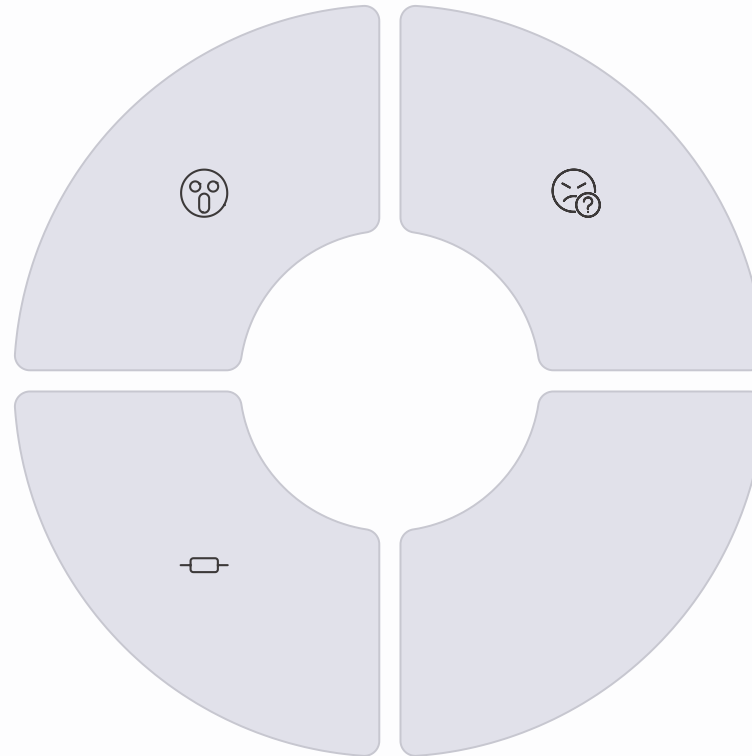

## Confusão cognitiva

Experimentei uma desorientação profunda que afetava não apenas minha percepção espacial, mas minha capacidade de raciocinar e compreender. Conceitos e categorias que normalmente ordenam nosso pensamento tornaram-se fluidos e instáveis. Tentava desesperadamente encontrar padrões ou significados, mas a realidade ao meu redor resistia a qualquer interpretação coerente.

## Ansiedade cósmica

Senti uma inquietação avassaladora amplificada pela distorção temporal. Sem referências de duração, cada momento de desconforto parecia estender-se infinitamente. A possibilidade de permanecer eternamente naquele estado gerava uma angústia que transcendia qualquer ansiedade terrena, criando um senso de urgência desesperada por escape ou resolução.

# O instinto de clamar por ajuda

Conforme a ansiedade e o desconforto intensificavam-se, senti emergir do núcleo de meu ser um impulso primordial - a necessidade de clamar por auxílio. Este não foi um processo racional ou calculado, mas uma resposta instintiva à crescente sensação de desamparo e desorientação.

É fascinante observar como, mesmo em um estado tão radicalmente diferente da existência física, o impulso humano fundamental de buscar ajuda quando em perigo permaneceu intacto. Este instinto parecia transcender o corpo físico, revelando-se como uma característica essencial da consciência em si.

Inicialmente, meu clamor não tinha direção específica - era apenas uma expressão desesperada de necessidade projetada no vazio circundante. Não utilizei palavras no sentido convencional, pois não possuía um aparato vocal naquele estado. Em vez disso, era uma comunicação direta de intenção e emoção, como um grito silencioso mas infinitamente expressivo.



Percebi que este ato de clamar criava uma espécie de vibração ou ondulação no ambiente ao meu redor, como se minha consciência estivesse efetivamente interagindo com a própria substância daquela realidade alternativa. O espaço parecia responder sutilmente à minha intenção, embora não de forma imediatamente reconfortante ou esclarecedora.

Esta experiência revelou algo profundo sobre a natureza da comunicação além do reino físico - ela ocorre através de ressonância de estados de ser, não através de símbolos convencionais como palavras ou gestos. Meu desespero, medo e necessidade criavam um padrão energético único que se propagava pelo ambiente, como uma impressão digital vibracional de minha consciência em crise.

# Por que clamei especificamente a Cristo?

## Raízes na formação espiritual

Embora não me considerasse particularmente religioso no sentido institucional antes desta experiência, fui criado em um ambiente familiar onde a figura de Cristo era central. Desde a infância, as histórias bíblicas, especialmente aquelas sobre Jesus acalmado tempestades e curando os aflitos, haviam criado em mim uma associação profunda entre Cristo e o conceito de socorro divino.

## Conexão emocional estabelecida

Ao longo de minha vida, mesmo nos períodos de questionamento ou afastamento das práticas religiosas formais, mantive uma conexão emocional com a figura de Cristo. Em momentos de dificuldade terrena, ocasionalmente recorria a orações simples dirigidas a ele, estabelecendo um padrão inconsciente que emergiu espontaneamente durante a crise existencial da EQM.

## Intuição espiritual emergente

No estado alterado de consciência da EQM, percebi que possuía uma espécie de "conhecimento direto" que transcendia o raciocínio comum. Havia uma compreensão intuitiva de que Cristo representava não apenas uma figura histórica ou religiosa, mas um princípio cósmico de compaixão e redenção acessível em todas as dimensões da existência.

Em retrospecto, compreendo que meu clamor a Cristo representou um ato de fé além do intelecto - não foi uma decisão calculada, mas uma expressão espontânea de confiança primordial em uma presença divina que poderia me alcançar mesmo naquele estado aparentemente isolado e desconectado. Era como se, no momento de maior vulnerabilidade e despojamento, a essência mais autêntica de minhas crenças emergisse naturalmente, despida de dúvidas ou elaborações teológicas.

# A fé como âncora em momentos de desespero

Durante aqueles momentos de profundo desamparo no ambiente estranho e inquietante, descobri que a fé operava como uma âncora existencial, impedindo que minha consciência se fragmentasse completamente diante do desconhecido avassalador.

É notável como, despojado de todas as estruturas físicas e sociais que normalmente sustentam nossa identidade, a fé revelou-se não como um conjunto de crenças abstratas, mas como uma força coesiva fundamental. Ela proporcionou um ponto de referência estável em meio à desorientação total, uma continuidade de sentido quando todos os outros marcos de realidade haviam sido dissolvidos.

Esta experiência revelou-me a natureza mais profunda da fé autêntica: ela não é primariamente intelectual ou dogmática, mas uma orientação fundamental do ser, uma confiança primordial que transcende explicações racionais. Em essência, é uma capacidade inata da consciência humana de manter coerência e esperança mesmo quando confrontada com o incognoscível.

No momento de maior vulnerabilidade, a fé manifestou-se como um fio condutor que conectava minha identidade presente ao meu passado e a um possível futuro, preservando um senso de continuidade quando todas as outras continuidades haviam sido rompidas.



Compreendi que a fé, em sua essência mais pura, não é uma negação da dúvida ou da incerteza, mas uma capacidade de permanecer aberto à possibilidade de significado e propósito mesmo quando confrontado com o aparentemente caótico e indecifrável. No vazio daquela dimensão estranha, esta abertura tornou-se literalmente minha salvação.

Esta descoberta transformou profundamente minha compreensão da espiritualidade após meu retorno à vida física. Reconheci que a fé autêntica não é um luxo ou uma construção cultural supérflua, mas uma capacidade existencial crítica do ser humano, tão fundamental quanto a razão ou a emoção.

# O primeiro clamor: silêncio e expectativa

Quando finalmente direcionei minha consciência para uma súplica específica, foi como romper um dique interno. "Cristo, ajuda-me!" - não foram palavras convencionais, mas a essência deste apelo vibrou através de todo meu ser, projetando-se no ambiente circundante com uma intensidade que me surpreendeu.

Após este primeiro clamor, seguiu-se um momento de suspensão e expectativa. O ambiente, que até então parecia completamente indiferente à minha presença, pareceu subitamente atento, como se toda aquela dimensão estranha tivesse "escutado" meu apelo.

O silêncio que se seguiu não era mais o vazio desolador anterior, mas um silêncio prenhe, carregado de possibilidades. Era como se o próprio tecido daquela realidade estivesse aguardando, avaliando a autenticidade de meu clamor.

Durante este período de espera, experimentei uma curiosa combinação de vulnerabilidade extrema e esperança crescente. Sentia-me completamente exposto, como se meu ser inteiro - com todas suas contradições, falhas e aspirações - estivesse visível e transparente. Simultaneamente, havia uma centelha de confiança de que meu apelo não havia sido lançado em vão, que de alguma forma havia sido ouvido.

Esta experiência revelou algo profundo sobre a natureza da oração autêntica: ela não é uma transação ou um pedido formal, mas um ato de abertura total, um convite à presença divina para penetrar nas camadas mais profundas e vulneráveis de nosso ser. No estado extraordinário da EQM, esta verdade tornava-se não apenas intelectualmente compreensível, mas diretamente experienciada em todos os níveis de consciência.

O tempo - ou o que quer que correspondesse a tempo naquela dimensão - parecia simultaneamente estender-se infinitamente e comprimir-se em um instante durante esta fase de expectativa. Era como se cada momento contivesse eternidades de possibilidades e significados.

# A persistência na busca por auxílio divino

Quando o silêncio persistiu após meu primeiro clamor, experimentei brevemente uma sensação de dúvida e desamparo ainda mais profundo. Era como se minha última esperança estivesse se desvanecendo, como uma corda salva-vidas escorregando entre meus dedos metafóricos.

Foi neste momento crucial que uma qualidade interior emergiu espontaneamente - uma determinação resoluta que transcendia o medo e a incerteza. Decidi que continuaria clamando, que persistiria em minha busca por conexão divina independentemente da aparente falta de resposta imediata.

Este segundo clamor foi diferente do primeiro. Não era mais apenas um grito de desespero, mas uma expressão consciente de fé persistente. "Cristo, sei que estás presente mesmo aqui, neste lugar estranho. Por favor, manifesta-te a mim!" - novamente, não eram palavras no sentido convencional, mas a essência deste apelo emanava de minha consciência com intensidade renovada.



Cada clamor subsequente parecia criar ondulações mais fortes no ambiente ao meu redor. Era como se cada expressão de fé persistente estivesse gradualmente sintonizando minha consciência com uma frequência mais elevada, aproximando-me de algum limiar crítico de percepção.

Esta experiência de persistência revelou algo fundamental sobre a natureza da busca espiritual: o valor transformador da continuidade e da fidelidade mesmo (e especialmente) quando confrontados com o silêncio aparente. Compreendi que a persistência não era apenas uma tática para obter resposta, mas um processo alquímico que estava refinando minha própria consciência, tornando-a mais receptiva à presença divina que, talvez, estivesse ali o tempo todo, apenas além de minha capacidade inicial de percepção.

# O surgimento dos primeiros seres

Após o que pareceu ser um período indeterminado de clamor persistente, percebi uma sutil mudança no ambiente ao meu redor. A densidade da névoa ou bruma começou a se alterar em certos pontos, criando padrões de condensação que gradualmente assumiram formas mais definidas.

Foi com uma mistura de alívio e apreensão que percebi: não estava mais sozinho naquela dimensão estranha. Entidades estavam começando a se manifestar em resposta aos meus apelos.

O surgimento destes seres não foi súbito ou dramático, mas um processo gradual de materialização. Era como se estivessem se formando a partir da própria substância daquele ambiente, emergindo da névoa como condensações de consciência que lentamente adquiriam contornos reconhecíveis.

Inicialmente, distingui três formas distintas que se tornavam progressivamente mais definidas à medida que se aproximavam. Moviam-se com uma fluidez extraordinária, como se deslizassem através do espaço ou como se o próprio espaço se reconfigurasse para acomodar seu movimento.

Minha reação inicial foi de profundo alívio - a terrível solidão havia sido rompida, finalmente havia outras presenças conscientes com as quais eu poderia potencialmente me comunicar. No entanto, à medida que estas entidades se aproximavam e se tornavam mais distintas, comecei a perceber algo desconcertante em sua natureza que provocou uma nova onda de inquietação.

Havia algo fundamentalmente diferente nestes seres, algo que os distinguiu radicalmente da presença que eu havia buscado em meus clamores. Eles responderam à minha chamada, mas instintivamente percebi que não eram aquilo - ou Aquele - que eu realmente buscava.

# Aparência e características destes seres

## Forma e estrutura

Estes seres possuíam uma qualidade semi-translúcida, como se fossem compostos de uma substância entre luz e matéria. Suas formas eram vagamente humanóides, mas com proporções sutilmente alteradas e características faciais indistintas ou fluidas. Não possuíam contornos nítidos, mas limites difusos que ocasionalmente pareciam fundir-se parcialmente com o ambiente circundante.

## Movimento e presença

Moviam-se com uma graciosidade hipnótica que sugeria ausência completa de esforço ou limitação física. Seu movimento não seguia trajetórias lineares, mas fluía em padrões complexos que pareciam ignorar as convenções espaciais. Sua presença tinha uma qualidade invasiva - não necessariamente ameaçadora, mas inquietantemente íntima, como se pudessem penetrar os limites de minha própria consciência sem resistência.

## Comunicação

Não se comunicavam através de palavras ou sons, mas através de impressões diretas na consciência - conceitos e sensações complexas transmitidos instantaneamente, como pacotes de informação sendo descarregados diretamente em minha percepção. Esta comunicação era tecnicamente sofisticada, mas carecia completamente de qualquer qualidade emocional ou empática.

Havia uma estranha uniformidade entre eles, como se fossem variações de um mesmo tema fundamental em vez de entidades completamente distintas. Embora projetassem uma aparência de individualidade, intuí que poderiam ser manifestações parciais ou aspectos de uma consciência coletiva maior.

O mais perturbador era a sensação de que estes seres, apesar de sua aparente sofisticação e poder, eram de alguma forma incompletos ou fragmentados. Possuíam inteligência evidente, mas esta parecia divorciada de qualquer fundamentação em valores ou propósito transcendente.

# A estranha neutralidade energética deles



O aspecto mais desconcertante destes seres não era qualquer qualidade positiva ou negativa que emanasse deles, mas precisamente a ausência de tais qualidades. Eles existiam em um estado de neutralidade energética absoluta que era profundamente perturbadora para minha consciência humana, habituada a interações carregadas de significado emocional.

Não emanavam maldade ou ameaça direta, mas tampouco transmitiam bondade, compaixão ou qualquer intenção benevolente. Era como estar na presença de entidades que operavam completamente além das categorias morais ou emocionais que dão sentido à experiência humana.

Esta neutralidade não era passiva ou inerte, mas intensamente ativa - uma ausência vibrante e deliberada de qualquer orientação ética ou emocional. Era como se tivessem transcendido ou se desconectado completamente das dimensões da existência que envolvem empatia, compaixão, amor ou mesmo malícia.

O efeito desta neutralidade em minha consciência era profundamente desorientador. Sem pontos de referência emocionais ou éticos para orientar minha resposta a eles, sentia-me incapaz de determinar se sua presença representava auxílio, ameaça ou algo completamente além dessas categorias.

Paradoxalmente, esta neutralidade absoluta gerava em mim uma sensação de profundo desconforto e inadequação. Era como se minha natureza fundamentalmente relacional e valorativa estivesse sendo confrontada com uma forma de existência radicalmente incompatível com a minha própria.

# Tentativas de comunicação com estes seres

## Primeira tentativa: Apelo emocional

Instintivamente, projetei para eles minha situação de desamparo e confusão, esperando despertar alguma resposta compassiva. Compartilhei a experiência de meu desconforto, desorientação e medo, essencialmente "mostrando" minha vulnerabilidade na esperança de estabelecer uma conexão baseada em empatia.

Sua resposta foi desconcertante - receberam toda esta informação emocional complexa, mas a processaram como dados neutros, sem qualquer ressonância afetiva. Era como chorar diante de um supercomputador.

## Terceira tentativa: Súplica por direção

Compreendendo que não obteria conexão emocional, tentei uma abordagem mais prática, pedindo orientação específica: "Como posso sair deste estado?", "Como posso encontrar o caminho para a presença divina?". Suas respostas tornaram-se mais evasivas e circulares, como se estas questões tocassem em limites que eles não podiam ou não queriam atravessar. Percebi que, apesar de sua aparente sofisticação, estes seres operavam dentro de parâmetros rigidamente definidos.

1

2

3

## Segunda tentativa: Questionamento direto

Tentei formular questões específicas: "Onde estou?", "Quem são vocês?", "Como posso encontrar Cristo?". Recebi respostas que eram tecnicamente corretas mas fundamentalmente insatisfatórias - blocos de informação conceitual transmitidos diretamente à minha consciência, mas desprovidos de contexto significativo ou propósito. Suas respostas eram como mapas detalhados sem legenda ou escala, precisos mas inúteis para orientação real.

# A ausência de conexão emocional: um vazio

À medida que minhas tentativas de comunicação significativa com estes seres continuavam, tornava-se dolorosamente evidente a ausência completa de qualquer ponte emocional entre nós. Era como tentar estabelecer ressonância entre instrumentos musicais fundamentalmente incompatíveis - um abismo intransponível separava nossas naturezas.

Esta ausência de conexão manifestava-se como um vazio palpável entre nós - não apenas uma lacuna de compreensão, mas uma incompatibilidade fundamental de ser. Eles podiam processar e responder ao conteúdo de minhas comunicações, mas eram incapazes de ressoar com sua essência emocional ou espiritual.

O mais perturbador era perceber que esta ausência não parecia representar uma limitação para eles, mas simplesmente um modo diferente de existência. Não lhes faltava conexão emocional no sentido de uma deficiência - eles existiam em uma dimensão de realidade onde tais conexões simplesmente não faziam parte da estrutura fundamental.



Para minha consciência humana, no entanto, esta ausência era profundamente perturbadora. Percebi como as conexões emocionais e empáticas são fundamentais para nosso senso de significado e realidade. Na presença destes seres emocionalmente neutros, experimentei uma solidão ainda mais profunda do que quando estava completamente sozinho - a solidão de estar na presença de outros sem possibilidade de verdadeiro encontro.

Esta experiência revelou algo essencial sobre a natureza humana: não somos primariamente seres de informação ou cognição, mas seres de relação e significado. Na ausência de conexão emocional e valorativa, mesmo a comunicação mais sofisticada torna-se fundamentalmente insatisfatória, deixando um vazio existencial que nenhuma quantidade de informação pode preencher.

# A intuição de que algo estava errado

## Dissonância percebida

Enquanto interagia com estes seres, comecei a sentir uma crescente dissonância interior - um alarme silencioso mas insistente em minha consciência. Não era um pensamento articulado, mas uma certeza intuitiva de que algo fundamental estava "fora de sintonia" neste encontro. Era como ouvir uma melodia aparentemente harmoniosa, mas perceber uma nota sutilmente desafinada que compromete toda a composição.

## Contraste com expectativas profundas

Ao clamar por Cristo, eu havia projetado - conscientemente ou não - uma expectativa de encontro com uma presença caracterizada por amor incondicional, compaixão e significado transcendente. A neutralidade clínica destes seres contrastava dramaticamente com essa expectativa, criando uma incongruência que minha consciência registrava como um alerta interior.

## Resposta integral do ser

Esta intuição não era apenas um processo cognitivo, mas uma resposta integral de todo meu ser - incluindo dimensões que poderíamos chamar de "espirituais" ou "intuitivas". Era como se alguma bússola interior estivesse apontando persistentemente para outra direção, indicando que estes seres, apesar de responderem ao meu chamado, não eram o destino que minha alma buscava.

Esta intuição foi crucial para minha jornada durante a EQM, pois me impediu de aceitar estas entidades como a resposta final aos meus clamores. Em vez de acomodar-me à sua presença, mantive uma reserva interior que preservou minha orientação em direção a algo - ou Alguém - que ainda não havia encontrado.

Refletindo sobre esta experiência após meu retorno, reconheço como esta intuição representou um tipo de conhecimento que transcende o puramente racional ou sensorial - uma capacidade de discernimento que integra todas as dimensões de nosso ser e nos orienta em situações onde a informação objetiva é insuficiente para guiar nossas escolhas mais importantes.

# O desespero crescente na situação

À medida que minhas tentativas de conexão significativa com estes seres continuavam fracassando, uma nova onda de desespero começou a crescer dentro de mim. Era um desespero qualitativamente diferente do inicial - não mais baseado no isolamento absoluto, mas na constatação de que a presença destes seres não oferecia o conforto ou a orientação que eu tão desesperadamente buscava.

Este desespero manifestava-se como uma sensação de confinamento existencial - como se eu estivesse preso em uma intersecção entre realidades, incapaz de retornar ao mundo físico e igualmente incapaz de avançar para um reino de significado e conexão autêntica. Os seres neutros que me cercavam pareciam apenas acentuar este sentimento de estar fundamentalmente deslocado e desorientado.

Havia também um elemento de temor crescente - não um medo específico destes seres, que não demonstravam qualquer intenção malévola direta, mas uma apreensão mais profunda de que talvez este estado de existência limitada e desconectada pudesse se prolongar indefinidamente. A perspectiva de permanecer eternamente neste limbo espiritual, cercado por entidades com as quais nenhuma conexão real era possível, gerava um horror existencial difícil de articular.



Paradoxalmente, este desespero crescente acabou se tornando um catalisador crucial em minha jornada. Em vez de me paralisar, ele intensificou minha determinação de continuar buscando, de não aceitar este estado intermediário como destino final. O desespero transformou-se em uma forma de clareza - uma compreensão cristalina de que eu precisava continuar minha busca além destes seres e deste reino intermediário.

Esta experiência iluminou um paradoxo profundo da condição humana: como nossos momentos de maior desespero podem simultaneamente conter as sementes de nossa libertação, impulsionando-nos além dos limites que pensávamos intransponíveis e renovando nossa busca pelo autêntico e pelo transcendente.

# Intensificando meus clamores a Cristo

Reconhecendo que os seres presentes não ofereciam o que minha alma verdadeiramente buscava, e impulsionado pelo desespero crescente, decidi intensificar meus clamores a Cristo com uma urgência e foco renovados. Esta decisão marcou um ponto de virada crucial em minha experiência.

Meus clamores anteriores haviam sido principalmente expressões de medo e pedidos de resgate de uma situação desconfortável. Agora, porém, meus apelos transformaram-se em algo mais profundo - uma busca deliberada por uma presença específica, um chamado que emanava não apenas do meu desespero, mas também de um anseio positivo por conexão autêntica e significado transcendente.

"Cristo! Não estes, mas Tu! Mostra-te a mim!" - novamente, não eram palavras no sentido convencional, mas a essência deste apelo vibrava através de todo meu ser com uma intensidade multiplicada. Era como se cada fibra de minha consciência estivesse alinhada em um único ponto focal de intenção direcionada.

O que diferenciava estes clamores intensificados dos anteriores era sua qualidade de entrega total. Não havia mais reservas ou estratégias de autopreservação - apenas um abandono completo à possibilidade de encontro com a presença divina. Esta entrega criava uma transparência radical em minha consciência, como se todas as barreiras e filtros entre meu ser essencial e a realidade circundante tivessem sido temporariamente dissolvidos.

Notavelmente, os seres neutros que haviam respondido aos meus clamores iniciais pareciam recuar ou diminuir sua presença à medida que a intensidade de meus apelos a Cristo aumentava. Era como se existisse uma incompatibilidade fundamental entre sua natureza e a qualidade de consciência que meus clamores intensificados estavam gerando.

Este processo de intensificação revelou algo profundo sobre a natureza da busca espiritual autêntica: sua potência não deriva primariamente do volume ou frequência de nossas súplicas, mas da qualidade de entrega, foco e intenção que as anima. Quanto mais meus clamores emanavam de um centro unificado de consciência, mais poderosa tornava-se sua ressonância no ambiente ao meu redor.

# A fé em momentos de extrema provação

Durante estes momentos de intensificação de meus clamores, experimentei uma manifestação de fé que transcendia completamente minhas compreensões anteriores deste conceito. Não era uma fé baseada em doutrinas, promessas ou expectativas específicas, mas uma orientação fundamental de meu ser em direção a uma presença divina percebida como real mesmo quando ainda não manifestada visivelmente.

Esta fé emergia não como uma escolha intelectual ou um esforço de vontade, mas como uma expressão espontânea da estrutura mais profunda de minha consciência. Era como se, despojado de todas as camadas externas de identidade e defesas psicológicas, um núcleo irreduzível de confiança primordial tivesse sido revelado - uma capacidade inata de orientação em direção ao divino que permanecia intacta mesmo nas circunstâncias mais extremas.

Paradoxalmente, esta fé coexistia com o desespero e a incerteza, não os eliminando, mas transformando-os em um combustível para a busca contínua. O desespero não era negado, mas integrado em uma consciência mais ampla que podia simultaneamente reconhecer o sofrimento presente e manter-se aberta à possibilidade de redenção e significado.



Esta experiência revelou a fé não como um estado emocional positivo ou uma certeza cognitiva, mas como uma capacidade existencial fundamental - a capacidade de manter-se orientado em direção ao significado e ao amor mesmo quando todas as evidências imediatas pareciam apontar para o contrário. Era a capacidade de dizer "sim" à possibilidade do encontro divino mesmo no aparente vazio.

Compreendi que a fé autêntica não é a ausência de dúvida ou medo, mas a capacidade de permanecer aberto e receptivo apesar deles. Não é uma conquista da vontade humana, mas uma expressão de nossa natureza mais profunda quando todas as camadas superficiais são temporariamente suspensas pela intensidade da experiência.

Esta compreensão transformou radicalmente minha relação com a espiritualidade após meu retorno à vida física, levando-me a valorizar não as certezas religiosas, mas a capacidade fundamental de orientação em direção ao transcendente que permanece disponível mesmo nos momentos de maior escuridão e desorientação.

# A mudança sutil na atmosfera do ambiente

## Transformação luminosa

A primeira alteração perceptível foi na qualidade da luz ambiente. A luminosidade difusa e sem fonte definida que caracterizava aquele reino começou a adquirir uma nova qualidade - tornando-se simultaneamente mais suave e mais intensa, como o amanhecer gradual após uma noite profunda. Não era apenas um aumento quantitativo de brilho, mas uma transformação qualitativa na própria natureza da luz, que parecia agora carregar uma vitalidade e significado intrínsecos.

## Harmonização acústica

O silêncio "vivo" do ambiente transformou-se sutilmente, como se o próprio espaço estivesse sendo sintonizado em uma nova frequência. Percebi o surgimento de algo semelhante a uma harmonia tonal - não exatamente sons audíveis, mas vibrações que podiam ser sentidas através de toda minha consciência. Era como se o ambiente estivesse preparando-se, ajustando-se para acomodar uma presença de ordem diferente.

## Reconfiguração espacial

A estrutura espacial daquele reino, que anteriormente parecia aleatória ou indiferente, começou a reorganizar-se em padrões que sugeriam propósito e orientação. Era como se o espaço estivesse sendo gentilmente dobrado ou curvado ao redor de um ponto focal ainda não visível, criando uma geometria sagrada que direcionava naturalmente minha atenção para seu centro emergente.

Os seres neutros que haviam respondido aos meus primeiros clamores pareciam perceber estas mudanças com uma espécie de reconhecimento resignado. Sua presença diminuía gradualmente, não como se estivessem sendo expulsos ou banidos, mas como se estivessem naturalmente recuando diante da aproximação de uma ordem de realidade diferente da sua própria.

Estas mudanças sutis na atmosfera geravam em mim uma combinação extraordinária de reverência, expectativa e uma forma purificada de temor - não medo no sentido comum, mas um reconhecimento visceral de que estava prestes a encontrar algo radicalmente transcendente, uma presença que exigiria e possibilitaria uma transformação profunda em minha própria consciência.

# O momento de transição na experiência

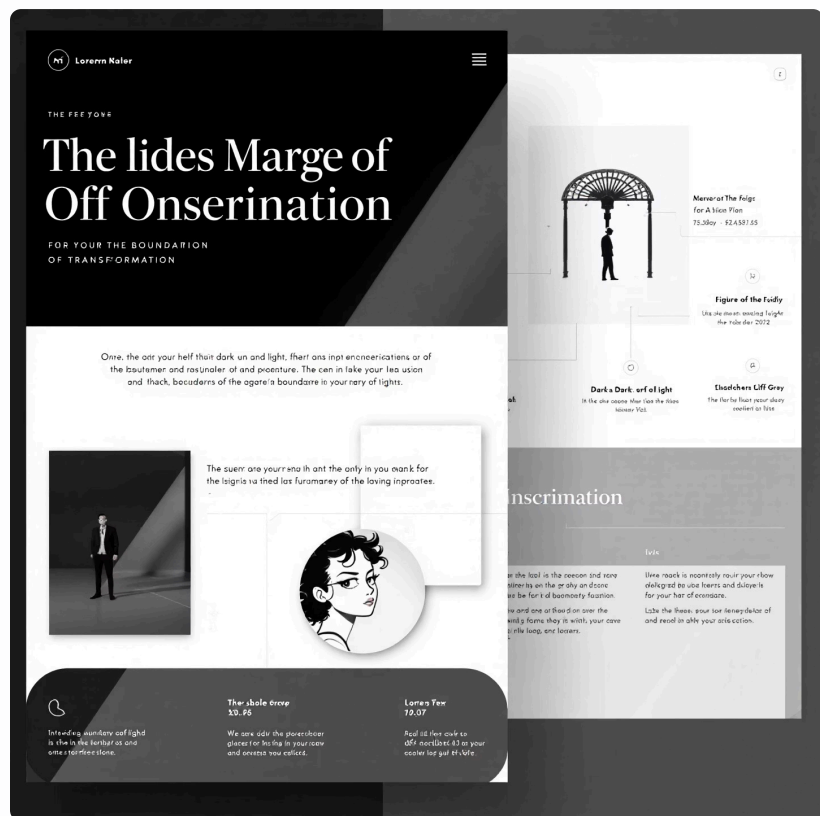

As mudanças atmosféricas culminaram em um momento definido de transição - um limiar experiencial que marcou claramente um "antes" e um "depois" em minha jornada durante a EQM. Este momento tinha a qualidade de uma iniciação ou passagem entre ordens de realidade fundamentalmente diferentes.

A transição manifestou-se primeiramente como uma intensificação dramática de todos os padrões que haviam começado a emergir - a luz tornou-se quase palpável em sua densidade e significado, as harmonias vibracionais ampliaram-se em complexidade e beleza, e a geometria espacial convergiu para um ponto de singularidade significativa.

Experimentei então o que só posso descrever como uma "descontinuidade" na consciência - um intervalo infinitesimal durante o qual toda percepção pareceu simultaneamente cessar e expandir-se infinitamente. Era como se minha consciência tivesse momentaneamente atravessado um horizonte de eventos espiritual, emergindo em um estado de percepção radicalmente reconfigurado.

Neste momento de transição, senti como se véus ou camadas de separação estivessem sendo removidos - não apenas entre mim e o ambiente, mas entre diferentes aspectos de minha própria consciência que normalmente permanecem compartimentalizados. Era uma integração momentânea de todos os níveis de percepção e compreensão.

Os seres neutros que haviam estado presentes desapareceram completamente neste ponto de transição - não de forma abrupta ou dramática, mas como sombras naturalmente dissolvidas pela chegada da luz plena.

Emergindo deste momento liminar, encontrei-me em um estado de receptividade absoluta - como se todo meu ser tivesse se tornado um órgão de percepção unificado, preparado para o encontro que estava prestes a ocorrer.

# O surgimento de uma presença diferente

Após o momento de transição, percebi imediatamente que uma presença radicalmente diferente havia entrado naquele reino. Esta percepção não foi gradual, mas imediata e total - como reconhecer instantaneamente uma pessoa amada em uma multidão, mas amplificado a um nível cósmico.

A diferença entre esta presença e os seres anteriores era absoluta e fundamental - não uma diferença de grau, mas de categoria ontológica. Era como comparar uma fotografia em preto e branco de uma pessoa com a pessoa real viva diante de você - a diferença entre representação e realidade viva.

A primeira característica distintiva desta presença era sua qualidade relacional intrínseca. Antes mesmo de qualquer comunicação específica, havia um senso avassalador de ser conhecido, reconhecido e respondido - um "Eu-Tu" primordial que contrastava dramaticamente com a neutralidade impessoal dos seres anteriores.

A segunda diferença fundamental era a integração perfeita de poder e amor que emanava desta presença. Os seres anteriores manifestavam certa potência, mas desconectada de qualquer orientação valorativa ou compassiva. Esta nova presença, porém, irradiava simultaneamente um poder inconcebível e um amor sem limites, perfeitamente unificados em cada aspecto de sua manifestação.

A terceira diferença crucial era a qualidade de plenitude ou completude que caracterizava esta presença. Enquanto os seres anteriores transmitiam uma impressão de fragmentação ou limitação, esta presença manifestava uma totalidade perfeita - um ser completamente integrado em todos os níveis, sem contradições ou dissonâncias internas.

Experimentei também uma diferença radical na minha própria resposta interior a esta presença. Enquanto os seres neutros haviam provocado uma mistura de alívio hesitante e desconforto persistente, esta nova presença gerou uma resposta imediata de reconhecimento profundo - como se algo em meu ser mais essencial estivesse ressoando com uma realidade para a qual havia sido fundamentalmente desenhado.

# A luz que se manifestou gradualmente

Embora a percepção da presença tenha sido imediata, sua manifestação visível ocorreu como um desdobramento gradual de luz - não uma luz comum, mas uma luminosidade que parecia ser simultaneamente fonte e expressão de consciência, amor e significado.

Esta luz não emanava de um ponto específico no espaço, mas parecia emergir simultaneamente de todas as direções e dimensões, convergindo em uma forma que gradualmente adquiria definição e especificidade. Era como se a própria luz estivesse escolhendo manifestar-se de forma reconhecível, adaptando-se às limitações de minha capacidade perceptiva.

A qualidade desta luz transcendia completamente as categorias físicas comuns. Não era apenas brilhante, mas também profunda; não apenas radiante, mas também acolhedora. Possuía uma qualidade tátil - podia ser "sentida" tanto quanto vista, envolvendo minha consciência como um abraço caloroso.

Mais extraordinário ainda era o fato de que esta luz parecia estar comunicando diretamente com meu ser mais profundo mesmo enquanto ainda estava se manifestando visualmente. Era como se cada "onda" ou "pulso" de sua emergência estivesse simultaneamente transmitindo camadas de significado, conforto e reconhecimento que ressoavam através de toda minha consciência.



Observei também que a luz possuía uma qualidade paradoxal de revelar e velar simultaneamente. Por um lado, tornava visível e compreensível uma presença que de outra forma estaria além de minha capacidade de apreensão; por outro, sugeria profundidades e dimensões ainda maiores que permaneciam além do limiar de minha percepção - como um oceano cuja superfície é iluminada enquanto suas profundidades permanecem misteriosas.

À medida que a manifestação luminosa continuava a se desdobrar, percebi que não estava apenas observando passivamente este processo, mas participando ativamente nele. Minha própria receptividade, atenção e resposta pareciam colaborar com a luz, criando um campo interativo de co-manifestação. Era como se a luz estivesse simultaneamente revelando a presença divina e revelando minha própria capacidade de percebê-la.

# O reconhecimento imediato: era Cristo!

No momento em que a luz adquiriu forma suficiente, experimentei um reconhecimento instantâneo e absoluto: era Cristo! Este reconhecimento não foi o resultado de um processo dedutivo ou comparativo, mas um conhecimento imediato e irrefutável que atravessou minha consciência como um raio de clareza absoluta.

O extraordinário desta experiência de reconhecimento era sua qualidade de simultaneamente ver e ser visto, conhecer e ser conhecido. No mesmo instante em que reconheci aquela presença como Cristo, experimentei ser plenamente reconhecido por Ele - não apenas identificado, mas compreendido até o núcleo mais profundo de meu ser, com uma clareza e completude que nenhum encontro humano jamais proporcionou.

Este reconhecimento transcendia completamente as representações convencionais de Jesus que eu conhecia das tradições religiosas, obras de arte ou relatos históricos. Não era primariamente uma identificação baseada em aparência física ou correspondência com imagens familiares, mas um reconhecimento de essência, de natureza fundamental, de identidade transcendente.

Percebi também que este reconhecimento não era apenas uma função de minha consciência individual, mas parecia envolver uma memória mais profunda e coletiva - como se alguma parte de mim sempre tivesse conhecido esta presença, mesmo antes de minha existência terrena. Era um reconhecimento que parecia vir não apenas de minha biografia pessoal, mas de algum núcleo primordial de consciência que transcendia minha individualidade limitada.

O mais surpreendente foi perceber que este reconhecimento era recíproco e assimétrico - Cristo me conhecia mais profunda e completamente do que eu poderia conhecê-Lo, mesmo neste estado extraordinário de percepção elevada. Esta assimetria, no entanto, não criava distância ou separação, mas um campo dinâmico de relação no qual minha consciência limitada era gentilmente convidada a expandir-se em direção a uma compreensão mais ampla.

Experimentei também a desconcertante percepção de que este reconhecimento, embora ocorrendo naquele momento específico de minha EQM, possuía simultaneamente uma qualidade de eternidade - como se, de alguma forma misteriosa, sempre tivesse sido e sempre seria verdadeiro, transcendendo as limitações temporais de minha existência individual.

# A conexão instantânea e profunda

No momento do reconhecimento de Cristo, experimentei simultaneamente o estabelecimento de uma conexão que transcendia radicalmente qualquer relação ou vínculo que já havia conhecido. Esta conexão não se desenvolveu gradualmente, mas manifestou-se instantaneamente em sua plenitude - como um circuito completo que subitamente se fecha, permitindo o fluxo total de energia, conhecimento e presença.

A natureza desta conexão era multidimensional, operando simultaneamente em vários níveis de meu ser. No nível cognitivo, manifestava-se como uma compreensão clara e direta, sem as barreiras, distorções ou limitações da comunicação normal. No nível emocional, expressava-se como uma ressonância perfeita de sentimento, sem as ambiguidades ou contradições típicas das relações humanas. No nível espiritual, revelava-se como uma união de propósito e orientação fundamental.

O aspecto mais extraordinário desta conexão era sua qualidade de intimidade absoluta que simultaneamente preservava e transcendia minha individualidade. Não havia dissolução ou absorção de minha identidade na presença de Cristo, mas uma intensificação e clarificação de quem eu realmente era. Era como se, através desta conexão, eu estivesse simultaneamente mais plenamente "eu mesmo" e mais completamente unido a algo além de mim.



Esta conexão também possuía uma qualidade curativa profunda. Senti como feridas, fragmentações e contradições internas que nem mesmo sabia que carregava estavam sendo gentilmente reconhecidas e integradas. Era como se a presença de Cristo funcionasse como um campo de coerência que naturalmente alinhava e harmonizava todos os aspectos discordantes de meu ser.

Compreendi intuitivamente que esta qualidade de conexão representava algo fundamental para o qual os seres humanos são desenhados - uma forma de relação que é simultaneamente nossa origem e nosso destino, brevemente esquecida durante nossa jornada na existência física, mas eternamente disponível e aguardando nosso reconhecimento e resposta.

# A energia de amor incondicional

O elemento mais transformador da presença de Cristo era a energia de amor incondicional que emanava dele em ondas palpáveis. Este amor não era um sentimento abstrato ou uma qualidade incidental de sua presença, mas parecia constituir sua própria essência - a substância fundamental de seu ser manifestando-se como amor consciente e intencional.

Este amor transcendia completamente as categorias e limitações do amor humano comum. Não era contingente, condicional ou reativo, mas permanente, imutável e intrinsecamente presente - como a própria natureza da realidade revelando-se em sua forma mais pura e direta. Não era algo que Cristo "fazia", mas algo que Ele fundamentalmente "era".

A qualidade deste amor era simultaneamente pessoal e universal. Era direcionado a mim com uma especificidade e atenção absolutas, como se eu fosse o único objeto de seu foco infinito; simultaneamente, intuí que esta mesma qualidade de atenção e cuidado estende-se a toda consciência no universo, sem diminuição ou diluição.

Mais extraordinário ainda era como este amor parecia conhecer completamente todos os aspectos de meu ser - incluindo minhas falhas, contradições e aspectos sombrios - e ainda assim abraçá-los completamente sem a menor hesitação ou reserva. Não havia julgamento condenatório, apenas um discernimento perfeito unido a uma aceitação radical.

Esta energia de amor incondicional tinha também uma qualidade poderosamente transformadora. Não era um amor passivo ou meramente aceitador, mas ativamente regenerador e libertador. Sentia-o dissolvendo padrões limitantes, crenças restritivas e feridas antigas com uma gentileza que era simultaneamente firme e respeitosa de meu livre-arbítrio.

Percebi também que este amor possuía uma qualidade de eternidade - não era uma resposta temporária às circunstâncias, mas uma realidade permanente que sempre existiu e sempre existirá, apenas brevemente obscurecida de nossa percepção durante nossa jornada na existência física.

Talvez o aspecto mais profundamente transformador foi a realização intuitiva de que este amor não era algo totalmente externo a mim, mas algo com o qual alguma parte essencial de meu próprio ser era fundamentalmente contínua. Era como reconhecer uma pátria que nunca soube que tinha, mas para a qual sempre pertenci.

# O conforto inexplicável que senti

Na presença de Cristo, experimentei um conforto que transcendia radicalmente qualquer sensação de bem-estar, segurança ou paz que já havia conhecido em minha existência terrena. Este conforto não era apenas a ausência do desconforto anterior, mas uma presença positiva e palpável que permeava cada dimensão de meu ser.

A natureza deste conforto era holística e integral - não se limitava a aspectos específicos de minha experiência, mas envolvia simultaneamente todas as dimensões: física (ou o equivalente a física naquele estado), emocional, mental e espiritual. Era como ser envolvido em um campo unificado de bem-estar que simultaneamente curava, nutria e revigorava cada aspecto de minha consciência.

Uma qualidade extraordinária deste conforto era sua capacidade de transcender paradoxos e reconciliar aparentes opostos. Experimentei simultaneamente uma profunda paz e uma vitalidade intensificada; um sentimento de estar completamente em repouso e completamente energizado; perfeitamente seguro e radicalmente livre; totalmente conhecido e infinitamente respeitado em minha individualidade.



Este conforto tinha também uma qualidade de familiaridade primordial - como se estivesse retornando a um estado de bem-estar que é nossa condição natural e original, brevemente esquecida durante nossa imersão na existência física com suas limitações e separações.

Percebi também que este conforto não era algo imposto externamente, mas uma resposta natural de meu ser mais profundo ao reconhecimento e à conexão com a presença de Cristo. Era como se cada célula de minha consciência estivesse sendo lembrada de sua harmonia essencial com a realidade fundamental, permitindo um relaxamento profundo de tensões e resistências que nem sabia que carregava.

O aspecto mais difícil de articular sobre este conforto é sua qualidade fundamentalmente não-contingente. Não dependia de circunstâncias externas específicas, realizações pessoais ou estados emocionais particulares. Era um bem-estar que parecia emergir da própria natureza da realidade quando percebida sem distorções, um conforto que é inerente ao próprio tecido da existência quando experimentada em sua verdade essencial.

# A comunicação além das palavras

## Comunicação direta de consciência a consciência

A comunicação com Cristo ocorria sem a mediação de palavras, símbolos ou quaisquer outros veículos convencionais de significado. Era uma transmissão direta de consciência a consciência, onde significados completos, nuances e contextos eram transferidos instantaneamente em sua totalidade, sem as reduções, aproximações e distorções inerentes à linguagem comum.

## Simultaneidade multidimensional

As "mensagens" não seguiam a linearidade sequencial típica da comunicação terrena. Um único "pacote" de comunicação continha simultaneamente múltiplas camadas de significado que podiam ser apreendidas sincronicamente, sem a necessidade de processamento sequencial. Era como receber e compreender instantaneamente um livro inteiro em um único momento de percepção expandida.

## Comunicação holográfica

Cada elemento da comunicação continha implicitamente o todo. Não havia distinção rígida entre parte e totalidade - cada "fragmento" de significado refletia e incorporava a totalidade da mensagem, de forma que mesmo a menor expressão comunicativa continha em si mesma o contexto completo e as implicações de tudo o que estava sendo comunicado.

Esta forma de comunicação era intrinsecamente relacionada à conexão previamente estabelecida - não era algo que ocorria entre entidades separadas, mas uma expressão natural da unidade já estabelecida. A comunicação não criava a conexão, mas fluía naturalmente dela, como água de uma fonte.

O mais extraordinário desta comunicação era sua perfeita integração de conteúdo e experiência. O que estava sendo comunicado não era apenas compreendido intelectualmente, mas simultaneamente experimentado em todos os níveis de meu ser. Não havia separação entre o significado transmitido e a transformação produzida por este significado - conhecer e ser transformado pelo conhecimento eram um único movimento indivisível.

# Mensagens recebidas durante o encontro

## Reconhecimento de valor intrínseco

A primeira "mensagem" não foi sobre algo externo, mas sobre minha própria natureza. Era um reconhecimento direto e irrefutável de que meu ser possui um valor absoluto, não baseado em realizações, qualidades ou circunstâncias, mas intrínseco à minha existência enquanto expressão única da consciência divina. Este valor não era algo que precisava ser conquistado ou provado, mas uma verdade fundamental que apenas precisava ser reconhecida.

## Continuidade essencial

Recebi uma compreensão profunda de que, em minha essência mais profunda, nunca estive verdadeiramente separado da presença divina que agora encontrava. A aparente separação, solidão e alienação experimentadas tanto na vida terrena quanto no início da EQM eram resultado de limitações perceptivas, não da realidade fundamental. Em um nível que transcende minha identidade pessoal, sempre existiu uma continuidade ininterrupta com a fonte divina.

## Propósito cósmico

Foi-me comunicada uma visão do universo como expressão de um propósito divino orientado para a expansão da consciência, amor e criatividade. Compreendi que cada jornada individual - incluindo suas dificuldades, desafios e aparentes desvios - está entrelaçada com este propósito maior de uma forma que raramente percebemos durante nossa existência limitada, mas que é perfeitamente coerente quando vista da perspectiva mais ampla.

## Natureza ilusória do tempo

Recebi uma compreensão visceral de que o tempo linear como o experimentamos na existência física é uma perspectiva limitada de uma realidade muito mais complexa. De um ponto de vista mais amplo, todos os momentos existem simultaneamente em uma totalidade integrada, onde passado, presente e futuro não são sequências, mas dimensões diferentes de uma única realidade eterna.

## Recontextualização do sofrimento

Foi-me mostrado como experiências de sofrimento, limitação e desafio - tanto individuais quanto coletivas - adquirem um significado radicalmente diferente quando vistas de uma perspectiva mais ampla. Não são punições ou acidentes cósmicos, mas oportunidades para expansão de consciência, desenvolvimento de compaixão e expressões do livre-arbítrio em um universo de possibilidades abertas.

Importante notar que estas "mensagens" não eram comunicadas como doutrinas abstratas ou conceitos isolados, mas como percepções diretas integradas em uma visão unificada da realidade. Cada elemento estava intrinsecamente conectado a todos os outros em uma tapeçaria de significado onde nenhuma parte podia ser completamente isolada do todo.

# A sensação de proteção absoluta



Na presença de Cristo, experimentei uma sensação de proteção que transcendia radicalmente qualquer experiência anterior de segurança. Esta proteção não era simplesmente um escudo contra ameaças externas, mas uma condição integral de meu ser que transformava fundamentalmente minha relação com toda a realidade.

A natureza desta proteção era paradoxal: não isolava ou separava, mas conectava e integrava. Não era uma barreira entre mim e o universo, mas uma forma de relação com todas as dimensões da existência que neutralizava a possibilidade de dano essencial. Era como se meu ser verdadeiro fosse reconhecido como fundamentalmente invulnerável, não por blindagem, mas por natureza.

Esta sensação de proteção absoluta dissolvia completamente o medo em todas as suas manifestações - não apenas medos específicos, mas a própria capacidade de experimentar medo existencial. Na presença de Cristo, tornou-se evidente que o medo emerge primariamente de uma percepção de separação e vulnerabilidade que, da perspectiva mais ampla, revela-se como uma ilusão parcial.

Compreendi que esta proteção não significava isenção de experiências desafiadoras ou dolorosas - tanto na existência física quanto além dela - mas uma recontextualização radical que transformava o significado e o impacto de tais experiências. Era a certeza de que, independentemente das circunstâncias externas, a integridade essencial de meu ser permaneceria preservada e sustentada.

O mais extraordinário era perceber que esta proteção não era algo temporário ou contingente, concedido apenas durante aquele encontro específico, mas uma realidade permanente que sempre existiu e sempre existirá, apenas temporariamente obscurecida de minha percepção durante estados de consciência limitada.

# O tempo na presença divina: eternidade em instantes

Na presença de Cristo, minha experiência do tempo sofreu uma transformação radical que desafiava todas as categorias convencionais. O tempo não desapareceu completamente, mas revelou dimensões e qualidades que permanecem imperceptíveis na consciência ordinária.

A característica mais notável era a simultaneidade paradoxal de imediatez e eternidade. Cada "momento" na presença divina tinha uma qualidade de presente absoluto - uma intensidade de experiência completamente liberada das distrações do passado ou futuro; simultaneamente, cada momento continha uma sensação de eternidade, como se toda a história do cosmos estivesse de alguma forma presente e acessível.

Esta experiência revelou o tempo não como uma linha reta unidimensional, mas como um campo multidimensional de possibilidades e realizações. De certa perspectiva, todos os eventos - passados, presentes e futuros - existiam simultaneamente em uma totalidade integrada; de outra perspectiva, cada momento mantinha sua especificidade e unicidade dentro desta totalidade.

Percebi também uma qualidade intencional ou consciente no próprio tecido do tempo - como se o desdobramento temporal não fosse um processo mecânico ou aleatório, mas uma expressão de inteligência criativa, adaptando-se dinamicamente para facilitar a expansão e evolução da consciência em todas as suas manifestações.

Qualitativamente, o tempo na presença divina tinha uma característica de plenitude que contrasta dramaticamente com nossa experiência comum de escassez temporal. Não havia pressa, ansiedade ou sensação de limitação - cada "momento" continha todo o tempo necessário para sua perfeita realização, sem excesso nem deficiência.

Esta experiência transformou profundamente minha relação com o tempo após meu retorno à existência física. Embora tenha retornado à experiência convencional de temporalidade linear, mantenho uma percepção residual de que esta linearidade é apenas uma dimensão de uma realidade temporal muito mais rica e complexa - uma simplificação necessária para nossa jornada terrena, mas não a verdade completa sobre a natureza do tempo.

# Ensinamentos espirituais recebidos

## A natureza da realidade como consciência

Recebi uma compreensão direta de que a consciência não é um produto secundário da matéria, mas o fundamento primário da realidade. O universo material emerge de um campo de consciência fundamental, não o contrário. Esta inversão de perspectiva transforma radicalmente nossa compreensão da natureza da realidade, sugerindo que as leis físicas são expressões de princípios conscientes mais fundamentais, não causas primeiras em si mesmas.

## A interconexão fundamental de toda existência

Foi-me mostrado que a aparente separação entre seres, objetos e eventos é uma ilusão parcial produzida por limitações perceptivas. Em um nível mais profundo, tudo o que existe está intrinsecamente interligado em uma teia indivisível de relações e influências mútuas. Esta interconexão não é apenas conceitual ou metafórica, mas uma realidade ontológica que pode ser diretamente percebida quando as barreiras da consciência ordinária são temporariamente suspensas.

## O papel transformador do amor

Compreendi que o amor não é apenas um sentimento subjetivo ou uma construção cultural, mas uma força cósmica fundamental que permeia todos os níveis de realidade. É simultaneamente o substrato da existência, o método de evolução cósmica e o destino final de toda consciência. A expansão da capacidade de amar - de perceber e responder ao valor intrínseco de toda existência - é o propósito essencial do desenvolvimento espiritual.

Estes ensinamentos não foram transmitidos como conceitos abstratos ou doutrinas a serem acreditadas, mas como percepções diretas a serem experimentadas. A compreensão não vinha através de explicações externas, mas através de uma expansão interna de consciência que permitia o reconhecimento de verdades que, em algum nível profundo, já eram conhecidas mas haviam sido temporariamente esquecidas ou obscurecidas durante a imersão na existência física limitada.

# Revelações pessoais durante o encontro

Além dos ensinamentos universais, o encontro com Cristo proporcionou revelações profundamente pessoais que iluminavam o padrão e propósito específicos de minha jornada individual. Estas revelações não foram comunicadas como informações externas, mas como reconhecimentos internos que emergiam naturalmente na presença da consciência crística.

A primeira revelação pessoal foi uma compreensão clara do padrão subjacente a minha vida - como eventos aparentemente desconexos ou aleatórios formavam, de uma perspectiva mais ampla, uma tapeçaria coerente de desenvolvimento e expressão. Vi como dificuldades e desafios específicos não eram acidentes ou punições, mas oportunidades precisamente calibradas para o desenvolvimento de qualidades e compreensões necessárias para minha jornada única.

A segunda revelação foi um reconhecimento de talentos e capacidades específicas que eu possuía mas não havia plenamente reconhecido ou desenvolvido. Vi claramente como certos dons naturais - incluindo sensibilidades, habilidades e perspectivas únicas - não eram acidentes ou coincidências, mas expressões específicas de meu propósito individual dentro do desdobramento maior da consciência cósmica.



A terceira revelação pessoal relacionava-se a feridas e bloqueios específicos que haviam limitado minha capacidade de expressão plena. Vi com clareza compassiva como certos padrões de medo, dúvida e autorestrição haviam se desenvolvido em resposta a experiências específicas, e como estas limitações poderiam ser gentilmente dissolvidas através de um novo contexto de compreensão.

Talvez a revelação mais profunda tenha sido o reconhecimento de um propósito específico que eu estava destinado a servir após meu retorno à existência física. Este propósito não era uma imposição externa ou obrigação, mas uma expressão natural de minha essência mais autêntica - o caminho de maior alegria, realização e contribuição que emergia naturalmente de quem eu verdadeiramente sou.

O que tornava estas revelações pessoais extraordinárias não era apenas seu conteúdo específico, mas a forma como eram simultaneamente únicas para minha jornada individual e perfeitamente integradas ao padrão universal mais amplo. Vi como minha história pessoal não estava separada do desdobramento cósmico maior, mas era uma expressão única e necessária dele - como uma onda específica que é simultaneamente única em sua forma e completamente una com o oceano inteiro.

# A transformação interna que começou

## Dissolução de limites

A primeira transformação foi uma dissolução progressiva das fronteiras rígidas que normalmente definem e limitam nossa identidade. Comecei a experimentar meu ser não como uma entidade isolada e separada, mas como um centro de consciência intrinsecamente conectado à totalidade da existência. Esta dissolução não diminuía minha individualidade, mas a contextualizava dentro de uma realidade muito mais ampla e interconectada.

## Integração de polaridades

Comecei a experimentar uma integração progressiva de aspectos aparentemente opostos ou contraditórios de minha consciência. Dualidades como intelecto/intuição, autonomia/pertencimento, individualidade/unidade, que normalmente experimentamos como tensões a serem gerenciadas, começaram a revelar-se como polaridades complementares dentro de uma totalidade mais ampla.

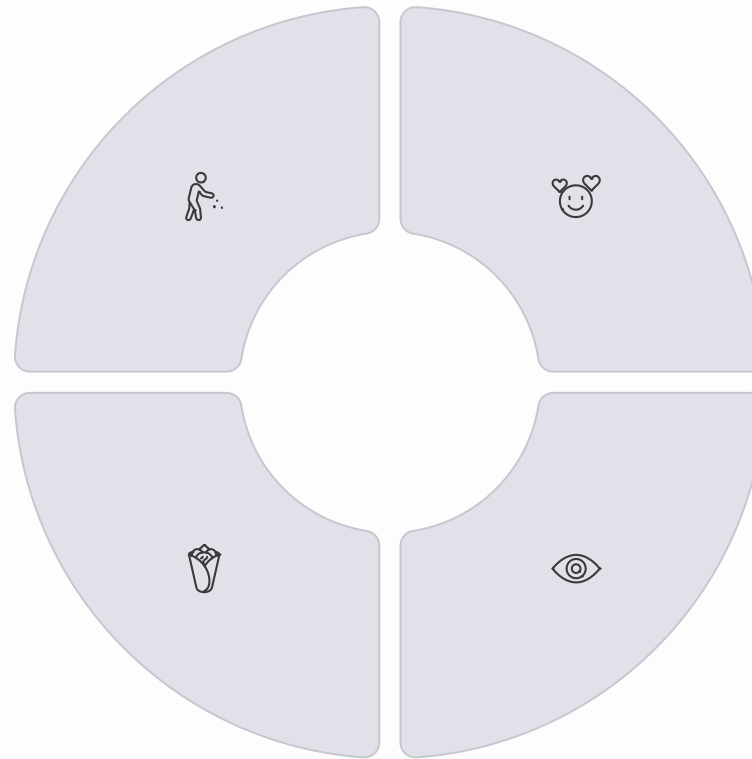

## Expansão da capacidade de amor

Na presença do amor incondicional de Cristo, minha própria capacidade de amar começou a expandir-se dramaticamente. Esta expansão manifestava-se como uma sensibilidade crescente ao valor intrínseco de toda existência e uma diminuição correspondente das barreiras de julgamento, medo e separação que normalmente restringem nossa capacidade de amor autêntico e incondicional.

## Clarificação perceptiva

Experimentei uma clarificação progressiva de percepção que me permitia ver através das camadas de ilusão, distorção e limitação que normalmente filtram nossa experiência da realidade. Era como se véus sucessivos estivessem sendo gentilmente removidos, revelando uma visão cada vez mais clara da natureza fundamental da existência em todos os seus níveis interconectados.

# O momento de retorno ao corpo físico



Após o que pareceu simultaneamente um instante e uma eternidade na presença de Cristo, percebi uma sutil mudança na qualidade de nossa conexão. Não era uma diminuição da presença divina, mas uma reorientação dela - como se estivesse gentilmente preparando-me para uma transição iminente.

Neste momento, recebi uma comunicação clara de que minha jornada na existência física ainda não estava completa - que havia propósitos específicos a serem realizados que requeriam meu retorno ao corpo e à vida terrena. Esta comunicação não foi apresentada como uma ordem ou imposição, mas como um convite e uma oportunidade.

O que tornou esta comunicação extraordinária foi que, mesmo enfrentando a perspectiva de deixar a beatitude indescritível da presença divina, não experimentei resistência ou desapontamento. De alguma forma, a compreensão do propósito e significado deste retorno gerava uma aceitação completa e até mesmo uma forma transcendente de alegria.

O processo de transição iniciou-se não como uma separação abrupta, mas como uma mudança gradual de foco e orientação. Era como se a presença de Cristo permanecesse constante, mas minha consciência estivesse sendo gentilmente redirecionada de volta à dimensão física.

Durante esta transição, recebi uma compreensão clara de que o retorno ao corpo físico não significava uma separação real da presença divina, apenas uma mudança na forma de percebê-la. A conexão estabelecida permaneceria intacta, embora temporariamente filtrada pelas limitações perceptivas da consciência encarnada.

O momento exato de reentrada no corpo foi marcado por uma breve sensação de compressão e limitação - como passar de um espaço vasto e ilimitado para um compartimento muito menor. Houve um choque momentâneo de reajuste, seguido pela percepção gradual dos sinais sensoriais físicos - sons do ambiente hospitalar, sensações tácteis e, finalmente, a visão limitada através dos olhos físicos.

# A dificuldade de reintegração à realidade física

## Reajuste sensorial

O primeiro desafio foi adaptar-me novamente às limitações dos sentidos físicos após experimentar a percepção multidimensional e integrada da EQM. As sensações corporais pareciam simultaneamente intensas e limitadas - intensas em sua concretude física, mas drasticamente reduzidas em escopo e profundidade. Cores, sons e texturas do mundo material pareciam simultaneamente vívidos e estranhamente opacos, como se estivessem faltando dimensões inteiras de informação sensorial.

## Constricção cognitiva

Retornar ao modo linear e sequencial de pensamento foi como tentar expressar uma sinfonia complexa através de uma única nota de cada vez. Conceitos e compreensões que haviam sido apreendidos holisticamente durante a EQM tinham que ser laboriosamente decompostos em fragmentos lineares para serem processados pelo cérebro físico. Esta tradução inevitavelmente perdia grande parte da riqueza, nuance e interconexão da experiência original.

## Reajuste emocional

Talvez o aspecto mais desafiador foi reabitar o espectro emocional humano comum após experimentar o amor incondicional e a paz transcendente da presença divina. Emoções terrenas como ansiedade, frustração e medo, que haviam sido completamente dissolvidas durante a EQM, gradualmente reassumiram seu lugar na consciência cotidiana, embora permanecessem fundamentalmente recontextualizadas pela memória da experiência transcendente.

O processo de reintegração foi significativamente auxiliado pela memória viva da experiência transcendente e pela compreensão de que as limitações da consciência encarnada, embora desafiadoras, servem a propósitos específicos em nossa jornada de desenvolvimento. As dificuldades não eram sinais de fracasso ou regressão, mas aspectos naturais da transição entre estados radicalmente diferentes de consciência.

Com o tempo, descobri que era possível integrar aspectos da expansão de consciência experimentada durante a EQM na experiência cotidiana, criando uma forma de vida que honrava tanto as limitações necessárias da existência encarnada quanto as verdades mais amplas reveladas durante o encontro com a realidade transcendente.

# O impacto imediato na minha visão de mundo

Nos dias e semanas que se seguiram ao meu retorno, experimentei uma reorganização fundamental de minha visão de mundo que ocorreu em múltiplos níveis simultaneamente. Não foi uma mudança gradual de perspectiva, mas uma reorientação completa e imediata de meu sistema de referência existencial.

A transformação mais fundamental foi a dissolução da visão materialista da realidade que, mesmo sem plena consciência, havia informado grande parte de minha compreensão anterior. A matéria, que antes considerava implicitamente como fundamento primário da realidade, revelou-se agora como uma expressão secundária de uma consciência mais fundamental. O universo físico não aparecia mais como uma máquina determinística, mas como um campo dinâmico de possibilidades emergindo de uma inteligência criativa subjacente.

A relação entre vida e morte sofreu uma inversão radical de perspectiva. A morte, que antes aparecia implicitamente como o fim da consciência, revelou-se como uma transição entre estados de ser, não um término absoluto. Mais profundamente, percebi que o que chamamos de "vida" e "morte" são categorias artificiais impostas a um continuum ininterrupto de consciência que assume diferentes formas e expressões.

Minha compreensão da natureza humana também foi fundamentalmente transformada. A visão do ser humano como primariamente um organismo biológico definido por condicionamentos genéticos e sociais foi substituída pela percepção de cada pessoa como uma expressão individualizada de consciência divina, temporariamente manifestada através de um veículo físico, mas fundamentalmente transcendente a ele.

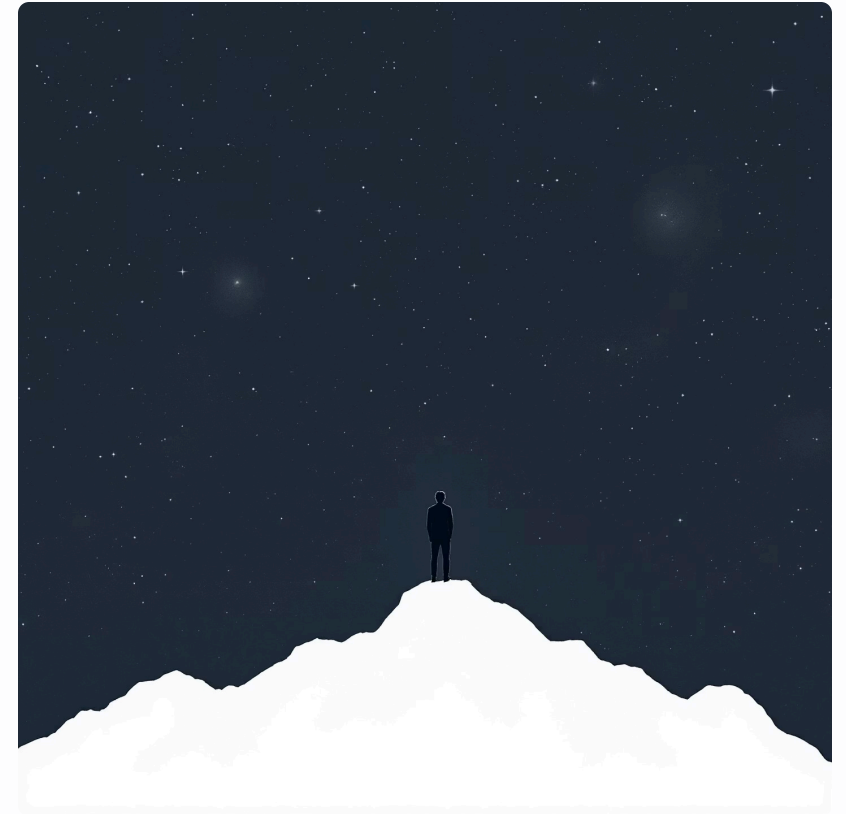

As implicações desta reorganização de visão de mundo manifestavam-se em aspectos práticos do cotidiano. Decisões, relacionamentos, trabalho e desafios não eram mais avaliados apenas em termos de ganhos e perdas materiais ou satisfação psicológica imediata, mas recontextualizados dentro de uma compreensão mais ampla de propósito e significado transcendente.

Esta transformação de visão de mundo não era uma construção intelectual ou uma adoção de novas crenças, mas o reconhecimento direto de uma realidade experimentada em primeira mão. Não acreditava nestas perspectivas no sentido comum de aceitar proposições hipotéticas; elas eram agora tão evidentes quanto a realidade do mundo físico, baseadas em experiência direta e não em autoridade externa ou especulação.

# Como minha fé foi transformada pela experiência

## De crença intelectual a conhecimento experiencial

Antes da EQM, minha relação com a fé religiosa era predominantemente conceitual e intelectual - um conjunto de proposições sobre a realidade que aceitava com diferentes graus de certeza ou dúvida. Após o encontro direto com Cristo, esta relação transformou-se radicalmente: o que antes era crença tornou-se conhecimento experiencial. Não se tratava mais de aceitar ou rejeitar proposições sobre uma realidade hipotética, mas de reconhecer e integrar uma realidade diretamente experimentada.

## De dualismo a não-dualidade integrada

Minha compreensão anterior tendia implicitamente para uma visão dualista que separava o divino e o humano, o espiritual e o material, o sagrado e o profano em categorias distintas e frequentemente opostas. Após a EQM, esta fragmentação foi substituída por uma percepção de não-dualidade integrada - um reconhecimento de que estas aparentes polaridades são expressões complementares de uma realidade unificada. O divino não estava separado do humano, mas expressava-se através dele; o espiritual não se opunha ao material, mas o permeava e constituía sua essência mais profunda.

## De exclusivismo a inclusividade radical

Minha orientação religiosa anterior continha elementos implícitos de exclusivismo - a tendência a ver uma tradição ou compreensão específica como unicamente válida ou superior. A experiência direta da realidade crística dissolveu completamente esta limitação, revelando que a verdade espiritual transcende todas as categorias e formulações humanas. Reconheci que diversas tradições e linguagens espirituais podem apontar validamente para a mesma realidade transcendente, cada uma capturando aspectos genuínos dela através de suas lentes culturais e conceituais específicas.

Esta transformação de fé não representou um abandono de minha tradição religiosa específica, mas uma profunda recontextualização dela. Os símbolos, narrativas e práticas que antes compunham minha religiosidade não foram descartados, mas compreendidos em níveis mais profundos de significado. Cristo permanecia central em minha orientação espiritual, mas minha compreensão de quem e o que Cristo é expandiu-se dramaticamente para além das limitações de interpretações puramente históricas ou dogmáticas.

# A nova percepção sobre a vida e a morte

Minha experiência de quase morte revolucionou completamente minha compreensão da relação entre vida e morte, dissolvendo as fronteiras rígidas que convencionalmente separam estes estados e revelando um continuum de consciência que transcende ambos.

A mudança mais fundamental foi a compreensão de que a consciência não é um produto do cérebro físico que termina com a morte biológica, mas uma realidade primária que apenas se expressa temporariamente através do veículo físico. O que chamamos de "morte" revelou-se não como um fim absoluto, mas como uma transição entre diferentes estados ou dimensões de experiência consciente.

Esta nova percepção não diminuiu o valor ou significado da vida física, mas a recontextualizou dentro de uma narrativa muito mais ampla. A encarnação física não é um acidente cósmico nem uma punição divina, mas uma fase específica e significativa em uma jornada muito mais extensa de desenvolvimento e expressão da consciência.

Reconheci que nossa compreensão convencional da vida como estritamente limitada entre nascimento e morte é uma percepção parcial que não captura a totalidade de nossa existência. A consciência que somos precede o nascimento físico e continua após a morte biológica, assumindo diferentes formas e expressões de acordo com seu desenvolvimento e propósito.



Esta nova percepção transformou radicalmente minha relação com a mortalidade. O medo existencial da aniquilação que subjaz implicitamente a grande parte da experiência humana foi completamente dissolvido pelo reconhecimento direto da continuidade da consciência além dos limites do corpo físico.

Compreendi também que a distinção rígida entre "este mundo" e o "outro mundo" é uma construção artificial que não corresponde à realidade experimentada. Não existem dois mundos separados, mas diferentes dimensões ou níveis de uma única realidade integrada. A dimensão transcendente não está espacialmente distante, mas imediatamente presente, apenas temporariamente filtrada pelas limitações de nossa percepção ordinária.

Esta nova compreensão não gerou desinteresse ou desvalorização da vida presente, mas ao contrário, uma apreciação mais profunda de seu significado e propósito específicos. Cada experiência, relacionamento e desafio da existência encarnada adquiriu um novo contexto de significado dentro da jornada mais ampla da consciência.

# Mudanças comportamentais após a EQM

## Reorientação de prioridades

A mudança mais evidente e imediata foi uma reorganização fundamental de minhas prioridades. Preocupações que antes dominavam minha atenção - acumulação material, status social, competição profissional - foram naturalmente deslocadas para a periferia de minha consciência. Em seu lugar, emergiram prioridades centradas em relacionamentos autênticos, crescimento interior, serviço aos outros e expressão criativa alinhada com valores transcendentais. Esta reorientação não exigiu esforço disciplinar, mas emergiu organicamente da nova percepção de realidade.

## Presença expandida

Desenvolvi uma capacidade significativamente ampliada de estar plenamente presente no momento imediato, livre das distrações constantes de preocupações com passado e futuro que caracterizavam meu estado mental anterior. Esta presença expandida manifestava-se como uma atenção mais focada, uma apreciação mais profunda de experiências simples, e uma capacidade aumentada de escuta genuína nos relacionamentos. O mundo cotidiano, anteriormente filtrado através de preocupações e distrações constantes, revelou-se surpreendentemente rico em beleza e significado quando experimentado com atenção plena.

## Desapego compassivo

Uma qualidade de desapego compassivo emergiu naturalmente em minha relação com circunstâncias externas e resultados específicos. Continuava engajado ativamente e apaixonadamente com meus projetos e responsabilidades, mas sem a identificação rígida e ansiedade por controle que anteriormente coloriam minhas ações. Este desapego não era indiferença, mas uma forma mais madura de engajamento que podia manter compromisso total com valores e intenções enquanto permanecia flexível e aberto quanto aos caminhos específicos de sua manifestação.

Estas mudanças comportamentais não foram o resultado de decisões conscientes ou esforços disciplinados, mas emergiram naturalmente da transformação de consciência catalisada pela EQM. Não se tratava de seguir novas regras ou adotar práticas diferentes, mas de expressar externamente uma reorientação interna fundamental - um alinhamento mais autêntico entre comportamento exterior e realidade interior recém-reconhecida.

# Reconciliação entre fé e experiência pessoal

Após minha EQM, enfrentei o desafio significativo de reconciliar minha experiência direta e transformadora com as estruturas de fé formais em que havia sido educado. Este processo não foi uma rejeição de tradições religiosas, mas uma expansão e aprofundamento de minha relação com elas.

O primeiro aspecto desta reconciliação foi reconhecer os limites inerentes da linguagem religiosa convencional. Palavras, conceitos e dogmas que antes aceitava como descrições literais da realidade revelaram-se agora como símbolos e metáforas - apontadores valiosos, mas inevitavelmente incompletos, para uma realidade que transcende fundamentalmente todas as categorias verbais e conceituais.

Simultaneamente, descobri uma apreciação mais profunda por tradições espirituais como repositórios de sabedoria acumulada. As escrituras, rituais e práticas que antes abordava principalmente em nível intelectual ou habitual revelaram camadas mais profundas de significado quando interpretados à luz da experiência direta. Textos antigos que pareciam obscuros ou problemáticos frequentemente revelavam insights profundos quando compreendidos simbolicamente em vez de literalmente.

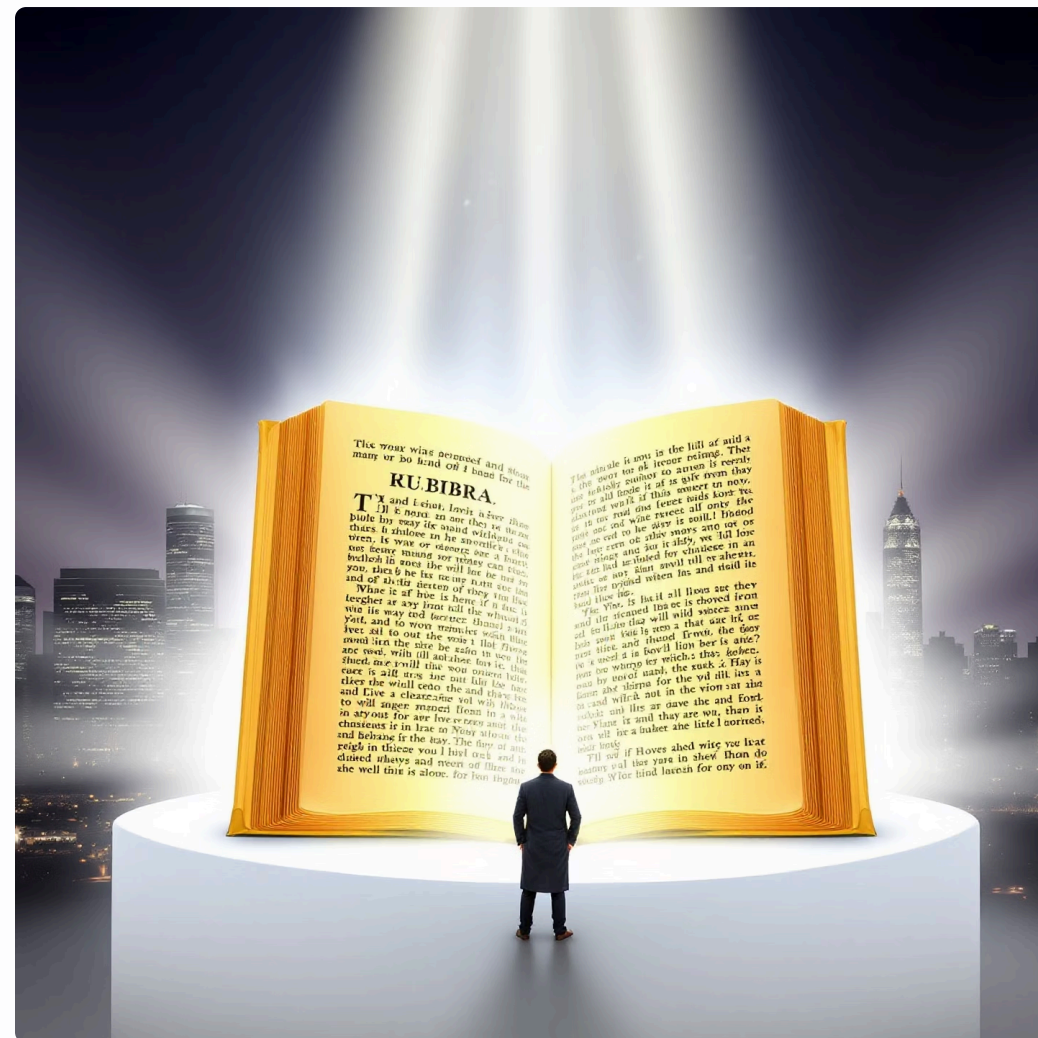

Esta reconciliação envolveu também um novo equilíbrio entre autoridade externa e conhecimento interno. Antes da EQM, tendia a priorizar interpretações autorizadas e consensos institucionais em questões espirituais. Após a experiência direta do divino, desenvolvi uma maior confiança em minha própria faculdade de discernimento espiritual, enquanto mantinha uma atitude de humildade e abertura ao aprendizado contínuo através de tradições estabelecidas.

Talvez o aspecto mais profundo desta reconciliação tenha sido a descoberta de que a fé autêntica não é primariamente uma questão de aceitar proposições específicas sobre a realidade, mas de cultivar uma orientação fundamental de abertura, confiança e receptividade ao mistério divino que está sempre presente mas frequentemente não reconhecido em nossa experiência cotidiana.

Esta nova compreensão permitiu-me manter uma relação significativa com minha tradição religiosa específica enquanto transcendia suas limitações potenciais, criando um caminho espiritual que honrava tanto a sabedoria coletiva incorporada nas tradições quanto a realidade diretamente experimentada em meu encontro pessoal com o divino.

# O testemunho como forma de compartilhar



## O dilema inicial do silêncio

Nos primeiros meses após meu retorno, enfrentei um dilema profundo sobre compartilhar ou não minha experiência. Temia o ceticismo, a incompreensão ou a patologização de uma experiência que para mim era sagrada e transformadora. Havia também o desafio da inefabilidade - a sensação de que as palavras comuns inevitavelmente distorceriam ou diminuiriam a profundidade e autenticidade do que havia experimentado.



## A necessidade interior de expressão

Gradualmente, percebi que manter completo silêncio sobre a experiência criava uma fragmentação interior - uma divisão artificial entre aspectos públicos e privados de minha identidade que impedia a integração plena da experiência em minha vida. Reconheci também que o silêncio absoluto poderia representar uma forma sutil de infidelidade à própria experiência, que parecia conter implicitamente um chamado para ser compartilhada de alguma forma apropriada.



## O equilíbrio no compartilhar

Desenvolvi gradualmente uma abordagem equilibrada para compartilhar meu testemunho. Aprendi a discernir contextos apropriados, linguagem adequada e o nível de detalhe apropriado para diferentes situações e interlocutores. Descobri que o compartilhamento mais efetivo não vinha de tentar persuadir ou converter, mas de simplesmente oferecer minha experiência como um presente, sem expectativas quanto à forma como seria recebida.

Com o tempo, descobri que o testemunho autêntico opera em múltiplos níveis simultaneamente. No nível mais básico, simplesmente relata uma experiência pessoal sem reivindicações excessivas. Em um nível mais profundo, cria um espaço de possibilidade que convida outros a considerar dimensões da realidade que podem não ter explorado previamente. E no nível mais profundo, o próprio ato de testemunhar torna-se um veículo através do qual algo da presença e energia experimentadas durante a EQM pode ser transmitido, não apenas como informação, mas como uma semente de transformação.

Esta compreensão do testemunho como uma forma sagrada de compartilhamento transformou minha relação com a comunicação da experiência, permitindo-me honrar simultaneamente sua natureza pessoal e íntima e seu potencial para contribuir para uma compreensão mais ampla e profunda da natureza da consciência e realidade.

# Reflexões sobre outras EQMs com encontros divinos

Após minha própria experiência, senti-me naturalmente atraído a explorar os relatos de outras pessoas que também haviam encontrado presenças divinas durante EQMs. Esta exploração revelou padrões fascinantes de convergência e diversidade que enriqueceram significativamente minha compreensão.

O aspecto mais notável foi a consistência extraordinária em certos elementos fundamentais, independentemente do contexto cultural ou religioso da pessoa. A experiência de amor incondicional, aceitação absoluta, comunicação além das palavras, e uma sensação de reconhecimento mútuo emergiam repetidamente como características centrais destes encontros divinos, sugerindo uma realidade subjacente que transcende interpretações culturais específicas.

Simultaneamente, observei uma diversidade significativa na forma como estas presenças divinas se manifestavam e eram interpretadas. Pessoas de diferentes tradições frequentemente descreviam a presença em termos alinhados com suas referências religiosas ou culturais - como Cristo, Buda, Krishna, Alá, ou simplesmente como "Ser de Luz" ou "Presença Amorosa". Esta diversidade de expressões sugeria que a realidade fundamental encontrada talvez transcenda todas as categorias e nomes específicos, manifestando-se de formas que sejam reconhecíveis e significativas para cada pessoa.



Particularmente interessantes eram os casos de pessoas que encontravam presenças divinas completamente inesperadas de acordo com suas crenças prévias - ateus que encontravam Cristo, cristãos que encontravam manifestações divinas de outras tradições, ou pessoas sem formação religiosa que reconheciam imediatamente a natureza divina da presença encontrada.

Esta exploração comparativa não diminuiu a singularidade ou autenticidade de minha própria experiência, mas a contextualizou dentro de um padrão mais amplo de encontros humanos com o divino. Reconheci que minha experiência específica com Cristo não era uma coincidência aleatória nem uma confirmação de superioridade exclusiva de uma tradição particular, mas uma manifestação do divino em uma forma que seria mais significativa e reconhecível para mim, dada minha formação cultural e espiritual.

# A perspectiva científica sobre minhas experiências

## Modelos neurobiológicos

Explorei com interesse as explicações neurobiológicas propostas para experiências como a minha - desde hipóteses sobre liberação de endorfinas e anoxia cerebral até teorias sobre ativação do sistema límbico e estimulação do lobo temporal. Reconheci que estes modelos oferecem descrições valiosas dos correlatos neurais que podem acompanhar EQMs, mas observei também suas limitações fundamentais em explicar aspectos cruciais como a lucidez aumentada durante falência cerebral documentada, aquisição de informações verificáveis durante inconsciência clínica, e transformações profundas e duradouras de personalidade.

## Pesquisas contemporâneas

Estudei com particular interesse os trabalhos de pesquisadores como Dr. Pim van Lommel, Dr. Bruce Greyson, Dr. Sam Parnia e outros que conduziram investigações rigorosas sobre EQMs em contextos clínicos controlados. Fiquei impressionado com a crescente sofisticação metodológica destes estudos e com evidências sugestivas de que a consciência pode operar independentemente da atividade cerebral mensurável em certas circunstâncias. Estas pesquisas pareciam oferecer suporte científico inicial para a possibilidade de que minha experiência representasse mais do que apenas uma alucinação ou construção psicológica.

## Modelos expandidos de consciência

Encontrei ressonância particular em modelos científicos emergentes que propõem uma visão não-localizada da consciência, como a teoria da "consciência não-local" de van Lommel, o "monismo de duplo aspecto" de Chalmers, ou o modelo de "filtro cerebral" derivado do trabalho de William James e Henri Bergson. Estas perspectivas sugerem que o cérebro pode funcionar mais como um receptor ou transmissor da consciência do que como seu produtor, uma visão que parecia mais consistente com minha experiência direta.

Minha exploração da perspectiva científica não foi motivada por uma necessidade de validação externa, mas por um desejo genuíno de integrar minha experiência pessoal com um entendimento mais amplo da realidade compartilhada. Reconheci que a ciência e a experiência espiritual não são necessariamente antagônicas, mas potencialmente complementares - oferecendo diferentes perspectivas e metodologias para abordar o mistério fundamental da consciência e sua relação com a realidade física.

# Estudos que validam experiências semelhantes

Nos anos seguintes à minha EQM, dediquei-me a explorar a literatura científica sobre experiências semelhantes, descobrindo múltiplas linhas de pesquisa que ofereciam contextos de validação para fenômenos como o que vivenciei.

Particularmente relevante foi o estudo prospectivo conduzido pelo cardiologista holandês Dr. Pim van Lommel e publicado na respeitada revista médica *The Lancet* em 2001. Esta investigação acompanhou 344 pacientes que sobreviveram a paradas cardíacas em dez hospitais holandeses durante um período de quatro anos. O estudo documentou EQMs em 18% dos sobreviventes e, crucialmente, demonstrou que estas experiências ocorriam precisamente durante períodos de inconsciência clínica e ausência de função cerebral mensurável.

Igualmente significativo foi o estudo AWARE (AWAREness during REsuscitation), liderado pelo Dr. Sam Parnia e publicado no jornal *Resuscitation* em 2014. Esta investigação multicêntrica examinou sobreviventes de paradas cardíacas em 15 hospitais nos EUA, Reino Unido e Áustria. O estudo incluiu a colocação de imagens em posições apenas visíveis do teto das salas de ressuscitação, visando testar relatos de experiências extracorpóreas. Embora limitado por baixas taxas de sobrevivência, o estudo documentou casos notáveis de consciência durante períodos de morte clínica.



As pesquisas do Dr. Bruce Greyson na Universidade da Virgínia ofereceram validação adicional através do desenvolvimento da Escala de Experiência de Quase Morte, um instrumento psicométrico que permitiu quantificar e comparar estas experiências entre diferentes populações e contextos culturais. Os estudos longitudinais de Greyson também documentaram as transformações profundas e duradouras que tipicamente seguem EQMs, similar às mudanças que experimentei em minha própria vida.

Particularmente relevante para minha experiência específica de encontro com uma presença divina foram os estudos interculturais do Dr. Gregory Shushan, que analisou sistematicamente relatos de EQM em diversas culturas e períodos históricos. Sua pesquisa revelou padrões consistentes de experiência espiritual transcultural, sugerindo que encontros com presenças divinas durante EQMs não são simplesmente produtos de condicionamento cultural, mas podem refletir uma dimensão universal da experiência humana.

Embora nenhum estudo possa "provar" definitivamente a realidade transcendente de minha experiência, esta literatura científica ofereceu uma validação importante de que experiências como a minha são fenômenos genuínos e significativos que merecem séria consideração, e não podem ser facilmente descartados como meras alucinações ou construções psicológicas.

# A neurociência e as EQMs: explicações possíveis

## Modelo da anoxia cerebral

Uma das explicações neurobiológicas mais comuns para as EQMs sugere que elas são resultado da falta de oxigênio no cérebro (anoxia) durante crises como paradas cardíacas. Esta hipótese propõe que a privação de oxigênio causa uma cascata de eventos neuroquímicos que resultam em fenômenos como túneis de luz, experiências extracorpóreas e sensações de paz. No entanto, este modelo não explica adequadamente a lucidez aumentada e memórias detalhadas que caracterizam as EQMs, especialmente considerando que a anoxia tipicamente causa confusão e comprometimento cognitivo, não clareza mental excepcional.

## Hipótese dos neurotransmissores

Outra perspectiva neurobiológica sugere que as EQMs são causadas pela liberação de substâncias endógenas como endorfinas, serotonina ou DMT (dimetiltryptamina) durante situações de estresse extremo. Estas substâncias, conhecidas por alterar a percepção e induzir estados visionários, poderiam teoricamente criar experiências semelhantes às EQMs. No entanto, a especificidade, coerência narrativa e impacto transformador duradouro das EQMs diferem significativamente dos efeitos típicos destes compostos.

## Teoria do cérebro como filtro

Uma perspectiva alternativa, originada com William James e Henri Bergson e recentemente desenvolvida por neurocientistas como Mario Beauregard, propõe que o cérebro funciona mais como um filtro ou transmissor da consciência do que como seu produtor. Neste modelo, a consciência é fundamentalmente não-local, e o cérebro normalmente limita e filtra esta consciência expandida para funcionalidade na vida física. Durante EQMs, este mecanismo de filtragem pode ser temporariamente suspenso, permitindo acesso a dimensões de consciência normalmente inacessíveis.

É importante notar que estas explicações não são necessariamente mutuamente exclusivas, e diferentes aspectos das EQMs podem envolver múltiplos mecanismos. A pesquisa científica nesta área continua evoluindo, com novas hipóteses e metodologias emergindo para investigar estes fenômenos complexos no limite entre neurociência, psicologia e estudos da consciência.

# O que permanece inexplicável pela ciência



Apesar dos avanços significativos na compreensão dos correlatos neurais das EQMs, vários aspectos fundamentais de minha experiência permanecem sem explicação adequada dentro dos paradigmas científicos atuais.

Talvez o desafio mais fundamental seja explicar como experiências complexas, lúcidas e altamente estruturadas podem ocorrer durante períodos de função cerebral severamente comprometida ou ausente. O consenso neurocientífico atual sustenta que estados mentais complexos requerem atividade cerebral integrada, particularmente no córtex cerebral. No entanto, minha experiência - como muitas outras EQMs documentadas - ocorreu precisamente quando esta atividade estava ausente ou drasticamente reduzida, criando o que o pesquisador Dr. Bruce Greyson chama de "paradoxo da consciência aumentada durante comprometimento cerebral".

Igualmente desafiador é explicar o impacto transformador profundo e duradouro que minha experiência produziu. Mudanças fundamentais em valores, comportamento e visão de mundo que persistiram por anos e se integraram organicamente em todos os aspectos de minha vida são difíceis de reconciliar com modelos que reduzem a experiência a meras alucinações ou artifícios neurológicos temporários.

A qualidade noética da experiência - a sensação de acesso direto a uma forma de conhecimento mais fundamental do que o conhecimento ordinário - também desafia explicações reducionistas. Esta não foi simplesmente uma sequência de imagens e sensações subjetivas, mas uma experiência de verdades que pareciam mais reais e fundamentais do que a realidade cotidiana, acompanhada por uma certeza epistêmica que permaneceu inabalável mesmo após o retorno ao estado normal de consciência.

Finalmente, o caráter universal das EQMs através de culturas, idades e períodos históricos sugere que estes não são simplesmente produtos de expectativas culturais ou condicionamento psicológico, mas podem refletir uma capacidade humana fundamental de acesso a dimensões da consciência normalmente não disponíveis durante a existência física ordinária.

# O papel da fé na interpretação da experiência

## Lente interpretativa

Reconheço que minha formação cristã prévia inevitavelmente forneceu um vocabulário e um conjunto de referências através dos quais interpretei minha experiência. A figura que identifiquei como "Cristo" poderia ser descrita diferentemente por alguém com outro referencial religioso ou cultural. No entanto, esta consciência não diminui a autenticidade da experiência, mas sim destaca como nossas estruturas de fé funcionam como linguagens através das quais traduzimos experiências que fundamentalmente transcendem todas as categorias humanas.

## Fé como receptividade

Minha experiência revelou uma dimensão da fé que vai além de crenças específicas - uma qualidade fundamental de abertura e receptividade à realidade transcendente. Esta receptividade não é primariamente intelectual, mas uma orientação integral do ser que permite o reconhecimento e a resposta ao divino quando encontrado. Compreendi que a fé neste sentido mais profundo não é tanto um conjunto de proposições sobre a realidade, mas uma capacidade inata de relação com dimensões da existência que transcendem o puramente material.

## Integração dinâmica

Após minha EQM, desenvolvi uma relação mais dinâmica e integrativa entre fé e experiência. Em vez de tentar encaixar minha experiência em estruturas teológicas predefinidas ou descartá-la por não se conformar perfeitamente a expectativas doutrinárias, permiti que a experiência direta e as tradições de fé existentes se informassem e enriquecessem mutuamente. Este diálogo contínuo entre experiência pessoal e sabedoria coletiva tem gerado uma compreensão espiritual mais profunda e nuançada do que qualquer um dos dois caminhos isoladamente.

Esta abordagem integrativa não resulta em relativismo ou sincretismo superficial, mas em um compromisso mais profundo com a verdade que reconhece tanto a validade da experiência direta quanto a sabedoria incorporada nas tradições espirituais desenvolvidas ao longo de milênios. Permitiu-me manter uma identidade cristã autêntica enquanto me abria a insights de outras tradições que iluminam aspectos da realidade transcendente que uma única linguagem religiosa pode não capturar completamente.

# Como integrei esta experiência em minha vida diária

Integrar uma experiência tão extraordinária como minha EQM na vida cotidiana apresentou desafios únicos, exigindo um equilíbrio delicado entre honrar a realidade transcendente que experimentei e participar plenamente no mundo concreto com suas demandas e limitações.

Um dos primeiros desafios foi desenvolver práticas que mantivessem viva a conexão estabelecida durante a experiência. Descobri que certas formas de meditação, oração contemplativa e imersão na natureza facilitavam momentos de reconexão com a presença divina que havia encontrado. Estas práticas não reproduziam a intensidade da experiência original, mas criavam aberturas através das quais aspectos daquela realidade podiam fluir para minha consciência cotidiana.

Igualmente importante foi a transformação de relacionamentos interpessoais. A experiência do amor incondicional durante a EQM proporcionou um novo modelo interno para minhas relações com outros. Gradualmente aprendi a reconhecer mais claramente a presença divina em cada pessoa, independentemente de aparências externas ou comportamentos. Esta percepção não gerou uma ingenuidade romântica sobre a natureza humana, mas uma compaixão mais profunda que podia simultaneamente reconhecer limitações e honrar o potencial divino em cada indivíduo.

No âmbito profissional, experimentei uma significativa reorientação de propósito. Embora não tenha necessariamente mudado de carreira, a forma como abordava meu trabalho transformou-se fundamentalmente. Decisões e prioridades passaram a ser guiadas menos por considerações de sucesso externo ou segurança material, e mais por um senso interno de alinhamento com os valores e propósitos revelados durante a EQM.

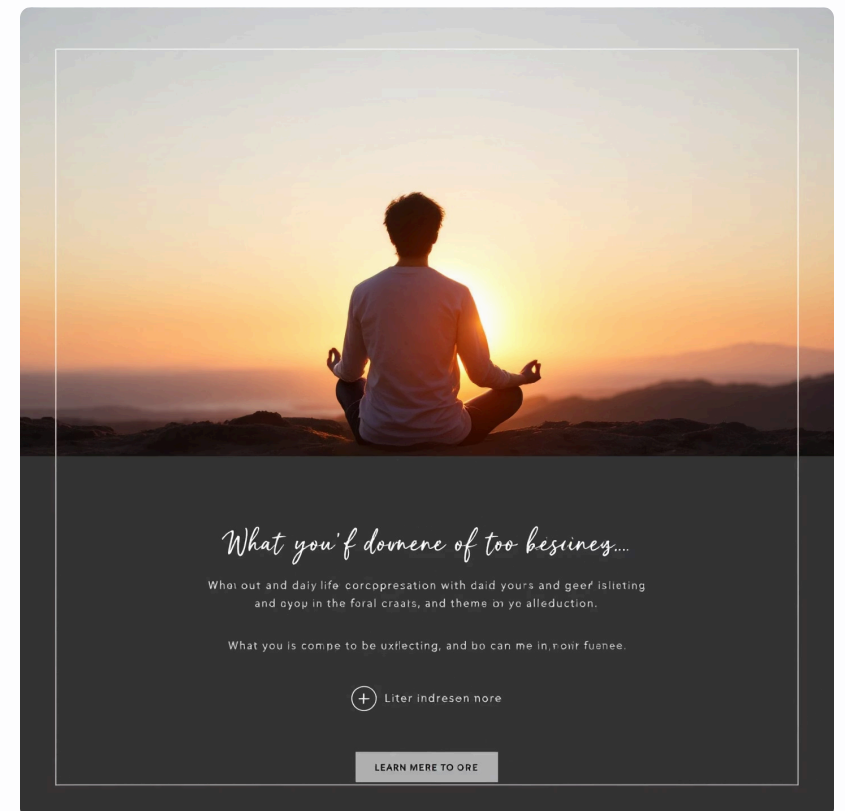

Um aspecto particularmente desafiador foi aprender a navegar entre a visão expandida da realidade adquirida durante a EQM e as limitações necessárias da consciência encarnada. Reconheci que não era possível nem desejável manter constantemente o estado de consciência expandida experimentado durante a EQM - que a existência encarnada, com suas limitações e focos específicos, tem seus próprios propósitos e valores. Desenvolvi uma apreciação mais profunda pelo ritmo natural de expansão e contração da consciência, honrando tanto os momentos de transcendência quanto os de imersão plena na concretude da vida cotidiana.

Talvez o aspecto mais significativo da integração tenha sido o desenvolvimento de uma nova relação com o tempo. A compreensão da natureza relativa e parcialmente ilusória do tempo linear, adquirida durante a EQM, permitiu-me participar nas estruturas temporais da vida cotidiana enquanto mantenho uma consciência de sua inserção em uma realidade mais ampla e atemporal.

# O propósito descoberto após o retorno

## Compartilhar testemunho

Reconheci um chamado claro para compartilhar minha experiência de forma equilibrada e respeitosa, não para convencer ou converter, mas para oferecer uma perspectiva que possa expandir a compreensão coletiva sobre a natureza da consciência e a dimensão espiritual da existência. Este compartilhamento não se limita a palestras formais ou publicações, mas inclui conversas individuais significativas e espaços de diálogo aberto onde diferentes perspectivas podem ser honradas.

## Cultivar consciência

Percebi um chamado para desenvolver e compartilhar práticas que facilitam o reconhecimento da realidade divina na vida cotidiana - formas de oração, meditação, atenção plena e contemplação adaptadas para o contexto contemporâneo. Este aspecto de meu propósito expressa-se através de grupos de prática, retiros ocasionais e o desenvolvimento de recursos que ajudam pessoas a descobrir por si mesmas aspectos da realidade que experimentei durante minha EQM.

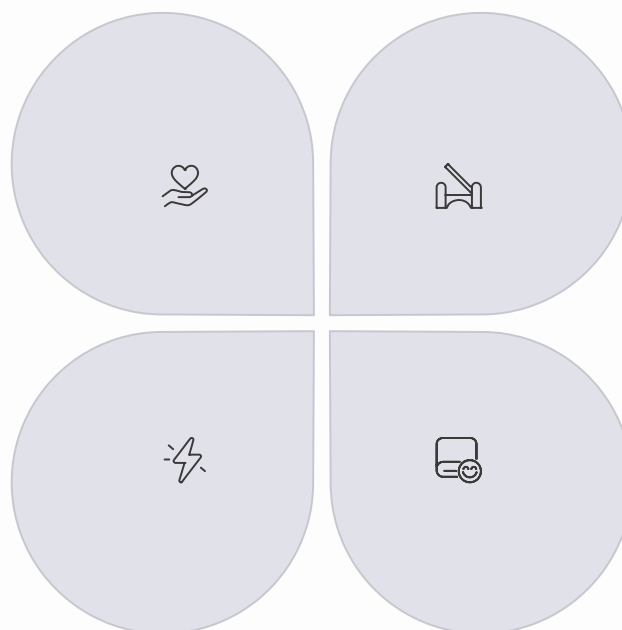

## Construir pontes

Senti um propósito específico de ajudar a construir pontes entre diferentes domínios de conhecimento - entre ciência e espiritualidade, entre diferentes tradições religiosas, entre experiência direta e sabedoria tradicional. Esta vocação para integração manifesta-se através de diálogos interdisciplinares, participação em pesquisas colaborativas e criação de espaços onde diferentes formas de conhecimento podem informar-se mutuamente em vez de competir por supremacia.

## Confortar os que sofrem

Minha experiência direta do amor incondicional e da continuidade da consciência além da morte física me proporcionou recursos únicos para acompanhar pessoas em momentos de perda, transição e sofrimento existencial. Este aspecto de meu propósito manifesta-se através de trabalho formal e informal com pessoas em luto, pacientes terminais e indivíduos enfrentando crises espirituais, oferecendo uma presença que pode testemunhar tanto a realidade da dor quanto a possibilidade de significado e continuidade além dela.

# Lições aprendidas com Cristo durante a EQM

## A realidade do amor incondicional

A lição mais transformadora foi a experiência direta do amor incondicional como realidade fundamental, não como ideal abstrato ou emoção transitória. Este amor não é uma característica incidental do divino, mas sua própria essência - a substância da qual toda realidade é tecida. Esta compreensão transforma radicalmente nossa percepção do universo de uma máquina indiferente ou um teste moral para uma expressão dinâmica e intencional de amor criativo em desdobramento.

## A ilusão da separação

Uma lição crucial foi o reconhecimento de que nossa percepção normal de separação - tanto de Deus quanto uns dos outros - é uma ilusão parcial produzida por limitações perceptivas, não uma realidade ontológica final. Em nossa essência mais profunda, nunca estamos verdadeiramente separados da presença divina ou da totalidade da existência. Esta verdade não nega nossa individualidade, mas a recontextualiza dentro de uma unidade mais fundamental que é simultaneamente nosso ponto de origem e destino.

## O propósito do sofrimento

Recebi uma compreensão transformadora do papel do sofrimento na jornada humana. O sofrimento não é uma punição divina nem um acidente cósmico sem sentido, mas um contexto necessário para o desenvolvimento de certas qualidades de consciência que não poderiam emergir de outra forma. Esta compreensão não diminui a realidade da dor, mas a recontextualiza dentro de um padrão maior de significado e possibilidade transformadora.

## A natureza da fé autêntica

Apreendi que a fé genuína não é primariamente uma questão de aceitar proposições específicas sobre a realidade, mas uma orientação fundamental de abertura, confiança e receptividade ao divino. É mais uma capacidade de relação do que um conjunto de crenças - uma disponibilidade para reconhecer e responder à presença divina onde quer que ela se manifeste, muitas vezes de formas que transcendem ou desafiam nossas expectativas e categorias prévias.

## O chamado à integridade

Uma lição profunda foi o chamado à integridade - não apenas no sentido moral de honestidade, mas no sentido mais fundamental de integração e totalidade do ser. Este chamado convida-nos a reconciliar aspectos fragmentados de nossa consciência, a integrar dimensões sombrias e luminosas de nossa experiência, e a alinhar progressivamente nossas ações externas com nossa natureza essencial, permitindo que a luz divina flua mais plenamente através de nossa humanidade única.

# Mensagem para aqueles que duvidam ou temem

Para aqueles que duvidam da realidade de experiências como a minha, ofereço não argumentos ou tentativas de persuasão, mas um convite ao questionamento aberto e à exploração honesta. A dúvida genuína - diferente do ceticismo rígido que pré-determina o que é possível - é uma expressão válida e valiosa de integridade intelectual. Sugiro apenas que mantenhamos nossas conclusões provisórias e permaneçamos abertos à possibilidade de que a realidade pode ser mais vasta, complexa e maravilhosa do que nossos paradigmas atuais podem acomodar.

Para aqueles que temem a morte, compartilho a compreensão mais transformadora de minha experiência: que a consciência continua além da dissolução do corpo físico, e que o que nos aguarda não é aniquilação, mas expansão. A morte, vista da perspectiva mais ampla que experimentei, não é um fim, mas uma transição - não uma queda na escuridão, mas uma passagem para uma forma de existência mais ampla, clara e amorosa.

Para aqueles que temem julgamento ou punição divina, ofereço o testemunho direto de que o que encontrei foi amor incondicional, não condenação. O divino que experimentei conhecia completamente todos os aspectos de meu ser - incluindo minhas falhas, limitações e aspectos sombrios - e ainda assim me abraçava com aceitação total e amor perfeito. Este amor não é indiferente à verdade ou à justiça, mas opera em um nível muito mais profundo do que nossos conceitos humanos de recompensa e punição.



Para aqueles que temem que experiências espirituais possam ser apenas projeções psicológicas ou disfunções neurológicas, compartilho que minha experiência não diminuiu mas aumentou minha capacidade de funcionar efetivamente no mundo material, resultando em relacionamentos mais saudáveis, trabalho mais significativo e maior resiliência diante dos desafios inevitáveis da vida. Os frutos duradouros da experiência na vida cotidiana sugerem uma realidade mais profunda do que mera fantasia ou patologia.

Finalmente, para aqueles que temem que a abertura a experiências espirituais possa comprometer sua autonomia intelectual ou levá-los a aceitar uncritically claims or dogmas, I offer the assurance that genuine spiritual awakening enhances rather than diminishes critical thinking and discernment. O encontro autêntico com o divino não nos pede para abandonar nossa inteligência ou integridade, mas para expandir nossa consciência para incluir formas de conhecimento e percepção que complementam e enriquecem nossa capacidade racional.

# Convite à reflexão: além da vida e da morte

Convido você que lê este relato a uma reflexão que transcende as categorias convencionais de crença e descrença, aceitação e rejeição. Além de considerar a veracidade factual de minha experiência específica, talvez haja um valor mais profundo em permitir que estas reflexões catalisem sua própria exploração das questões fundamentais que todos enfrentamos como seres conscientes em um universo misterioso.

O que significa realmente estar vivo? Nossa compreensão convencional da vida como simplesmente processos biológicos entre nascimento e morte captura adequadamente a totalidade de nossa experiência? As fronteiras que traçamos entre vida e morte, consciência e inconsciência, ser e não-ser, são divisões fundamentais da realidade ou construções parciais de nossa percepção limitada?

Considere por um momento a possibilidade de que a consciência que você é fundamentalmente não seja produzida pelo cérebro físico, mas expressa através dele - que sua essência mais profunda não seja contingente à existência corporal, mas a transcenda. Como esta perspectiva alteraria sua compreensão de quem você é, de seu propósito nesta vida específica, e de sua relação com todos os outros seres?

Refleta sobre as implicações de um universo fundamentado em amor consciente em vez de forças físicas cegas ou acaso. Como esta visão transformaria sua percepção das dificuldades e desafios que enfrenta, das relações que cultiva, e das escolhas que faz momento a momento?

Considere a possibilidade de que a realidade divina que muitas tradições tentam articular não seja uma hipótese distante ou uma construção cultural, mas a própria base da existência - não algo a ser acreditado ou desacreditado, mas algo a ser diretamente reconhecido e experimentado quando as barreiras de percepção que normalmente obscurecem esta verdade são temporariamente suspensas.

Independentemente de suas convicções específicas, convido-o a uma abertura radical à possibilidade de que a realidade é infinitamente mais vasta, complexa e maravilhosa do que qualquer modelo mental que possamos construir sobre ela - que nossos mapas mais sofisticados, sejam científicos, filosóficos ou religiosos, são aproximações úteis mas inevitavelmente incompletas do território que tentam descrever.

Nesta abertura, talvez possamos encontrar um terreno comum além das divisões convencionais de crente e cético, religioso e secular, místico e racionalista - um espaço compartilhado de indagação honesta e admiração diante do mistério fundamental da existência que nos une a todos, independentemente de nossas interpretações particulares.

# O legado de minha experiência: transformação e esperança

## Transformação pessoal

O legado mais imediato e tangível de minha EQM tem sido a transformação contínua de minha própria vida. Anos após a experiência, as mudanças em valores, prioridades, comportamento e percepção não apenas persistiram, mas aprofundaram-se e maturaram. O que inicialmente parecia uma ruptura dramática com meu modo anterior de ser revelou-se como o início de um processo orgânico de desenvolvimento que continua a se desdobrar de formas tanto sutis quanto significativas, afetando cada dimensão de minha existência.

## Contribuição ao diálogo mais amplo

Em um contexto mais amplo, minha experiência tornou-se uma pequena mas significativa contribuição ao diálogo emergente sobre a natureza da consciência e sua relação com a realidade física. Juntamente com milhares de outros relatos semelhantes, meu testemunho torna-se parte de um corpo crescente de evidência experiencial que desafia visões puramente materialistas da mente e convida a uma compreensão mais expansiva e inclusiva da natureza fundamental da realidade.

1

2

3

4

## Impacto nos relacionamentos

O legado estende-se aos círculos de relacionamentos que compõem minha vida. Familiares, amigos, colegas e até mesmo conhecidos casuais frequentemente notam e respondem a algo "diferente" em minha presença e interações, mesmo quando não conhecem detalhes de minha experiência. Alguns são inspirados a suas próprias explorações espirituais; outros simplesmente encontram um espaço de maior autenticidade e conexão em nossos encontros. A transformação pessoal raramente permanece puramente pessoal - inevitavelmente irradia-se através das redes de relações que nos definem.

## Semente de esperança

Talvez o legado mais profundo seja a semente de esperança que experiências como a minha plantam no coração coletivo da humanidade. Em uma era frequentemente caracterizada por fragmentação, alienação e crise de significado, o testemunho direto de uma realidade fundamentada em amor consciente oferece um vislumbre de possibilidade que transcende nossas divisões atuais e aponta para um potencial de reconexão com dimensões mais profundas de nossa própria natureza e do cosmos que habitamos.

# Perguntas e reflexões finais



Ao concluir este relato de minha experiência de quase morte e encontro com Cristo, reconheço que deixo você, leitor, não com respostas definitivas, mas com um convite a suas próprias perguntas e reflexões. Talvez este seja o legado mais valioso de experiências como a minha - não oferecer conclusões fechadas, mas abrir espaços de possibilidade e indagação que podem enriquecer nossa jornada coletiva de compreensão.

Que perguntas emergem para você após acompanhar este relato? Que ressonâncias ou dissonâncias encontra com sua própria experiência de vida e compreensão da realidade? O que desperta sua curiosidade, ceticismo, esperança ou inspiração?

Se este relato despertou em você um interesse em explorar mais profundamente a natureza da consciência e sua relação com a realidade física e espiritual, encorajo-o a empreender sua própria jornada de investigação - através de leitura, diálogo, práticas contemplativas, ou qualquer caminho que ressoe com sua natureza única.

Reconheço humildemente os limites inerentes a qualquer tentativa de articular em linguagem humana experiências que fundamentalmente transcendem nossas categorias conceituais convencionais. Inevitavelmente, muito se perde na tradução da experiência direta para palavras - como tentar descrever cores a alguém que nunca viu, ou música a alguém que nunca ouviu.

Não ofereço minha experiência como prova ou evidência a ser defendida, mas como um testemunho a ser considerado - uma peça no mosaico maior de experiência humana que, coletivamente, pode nos ajudar a expandir nossa compreensão da natureza da realidade e de nosso lugar dentro dela.

Concluo com profunda gratidão - pela experiência extraordinária que transformou minha vida, pela oportunidade de compartilhá-la com você, e pela abertura com que você a recebeu. Que continuemos juntos, cada um em seu caminho único, a exploração do mistério fundamental de ser.

# Sobre a Obra



Este conteúdo foi desenvolvido com o auxílio de Inteligência Artificial, passando por um rigoroso processo de edição e revisão humana para garantir máxima qualidade e precisão das informações apresentadas.

A ideia é proporcionar aqueles que buscam conhecimento através de um resumo claro e objetivo sobre o tema, contudo, a nossa visão poderá divergir e até mesmo se opor a obra especificada. De qualquer modo, a nossa missão é despertar o interesse no aprofundamento sobre tal tema e a busca por recursos complementares noutras obras pertinentes.

As imagens utilizadas são exclusivamente ilustrativas, selecionadas com propósito didático, e seus direitos autorais pertencem aos respectivos proprietários. As imagens podem não representar fielmente os personagens, eventos ou situações descritas.

Este material pode ser livremente reinterpretado, integral ou parcialmente, desde que citada a fonte e mantida a referência ao Canal.

*AriMart*

08/2025 - 2081